Diario Carioca

Director : J. E. DE MACEDO SOARES

Anno II — Numero 429 | RIO DE JANEIRO, SABBADO, 14 DE DEZEMBRO DE 1929 | Numero avulso 100 reis

CASOS POLICIAES

Hontem, á tarde, o sr. Washington Luis mandou fazer uma apparatosa mobilização da força publica na Avenida Central e seus arredores. A população da cidade a principio ficou intrigada com a tremenda ostentação de praças da Brigada Policial, guardas-civis, agentes, commissarios, delegados de varias categorias se exhibindo ameaçadoramente na grande arteria. Os boatos correram muito desencontrados. Teria chegado a hora da sensacional prisão do famigerado cambio ? Ou se trataria de um grande roubo de cambiaes no Banco do Brasil ? Ou estava sendo perseguido um contrabando de cocaina ? Afinal, tudo se esclareceu. Chegava, á tarde, da Bahia, o sr. Vital Soares. Mais um mulato pachola que a infeliz provincia pretende exportar. O lastimavel **"discipulo de Ruy Barbosa"** que, depois de ter negociado desesperadamente com todos os partidos no terror de errar o pulo, ficou, afinal, com o grande corruptor, o manejador da força e do dinheiro, veiu á capital na esperança de receber o premio de seus principios. Antigo empregado de banco, o que elle quer é, afinal, pouca coisa : uma sinecurazinha com subsidio e honrarias e que deixem a familia dos antigos patrões e seus amigos, mammar a Bahia em paz.

Hoje é esperado, á tarde, um numero mais succulento das comidas politicas do sr. Washington Luis. Vae chegar o herdeiro presumptivo do throno. O candidato do presidente da Republica é o **"realizador"** da ruina de S. Paulo. Os cartazes o proclamam o **"trabalhador"**... da desgraça do seu Estado.

O espectaculo da chegada desse candidato que vem de derrocar a maior riqueza do paiz, transformando S. Paulo num campo de ruinas, seria absolutamente completo se o fosse buscar na "gare" o sr. Washington Luis, não menos **"realizador"** da quéda do cambio. O amplexo fraternal dos dois genios, dos dois formidaveis estadistas, havia de ter uma certa grandeza dramatica.

A nossa impressão é que semelhante encontro cheiraria á chamusco.

O sr. Julio Prestes, irrompendo alegre e descuidado, saltitante, com o bico muito vermelho na velha estação de Pedro II, vae nos dar a sensação de um turco fallido fraudulentamente, na rua Florencio de Abreu, cuja assembléa de credores ainda não foi reunida e que já vem com os dinheiros, os planos, as manobras, para montar identica arapuca na rua Senhor dos Passos !

Sua capacidade administrativa ainda não acabou de soffrer a prova mais dolorosa por que um homem de governo poderia passar. O seu derradeiro recurso no meio da catastrophe é a mentira desavergonhada. Forçado pela miseria a que reduziu o thesouro do Estado, além de não pagar os seus fornecedores, expulsou metade dos trabalhadores que empregava nas obras da Sorocabana. Pois para preparar o seu desembarque, já nos mandou dizer pela Agencia Americana que tudo vae no melhor dos mundos, no seu Estado. Dinheiro a rôdo, trabalho na Sorocabana com o dobro dos trabalhadores previstos. E mais, o café a 300$000 os dez kilos, o Banco do Estado dando dinheiro de graça e elle, Bico de Lacre, cantando noite e dia, na gaiola dos Campos Elyseos: "seu" Julinho vem !

Emquanto esses descarados assim se preparam para affrontar, calmamente, a consciencia e o bom senso deste paiz, que elles estão arrazando e arruinando, o sr. Washington Luis, o Rei do Cambio, só pensa nas comidas e nas bebidas. Ainda hontem, passando pela Avenida Beira Mar e vendo uma palmeira real derrubada pela ventania, parou a "Lincoln" e telephonou ansiosamente da primeira venda, ao Prefeito, mandando que aproveitassem o palmito para um cús-cús que premedita para o almoço de domingo ! Já no sabbado passado, o venerando presidente apanhou uma indigestão no Club dos Duzentos, comendo sózinho um perú recheado com sardinhas que lhe mandou de S. Paulo a senhora do dr. Fernando Costa. E não fica por ahi. o programma digestivo do **"Estabilizador do Cambio"**. Elle está firme em comer a peixada da Lagôa Feia no Rio de Janeiro; mas essas corvinas, tenha paciencia o venerando comedor, só lhe hão de entrar nos gorgomillos depois de liquidado o caso eleitoral de Campos...

O povo brasileiro não se illuda e não tenha a minima duvida. Essa gente que se vae reunir no dia 17, em torno de uma mesa opipara, fornecida pelos cofres publicos, não póde ganhar uma campanha politica, porque em politica não se raciocina com a barriga. O sr. Washington Luis e o seu pobre diabo de candidato têm grandes e severas contas a ajustar com a Nação. Não ha exemplo na historia universal da inconsciencia e leviandade com que os responsaveis pelo nosso governo estão se conduzindo deante das gravissimas crises politica, economica e financeira, que provocaram. Se essa attitude de incompetencia, de descaso, de revoltante cynismo, não fosse duramente castigada, seria, então, porque a Nação brasileira o que merece é o aviltamento e a miseria de uma dictadura de malucos e comedores, servidos por uma récua de lacaios.

J. E. DE MACEDO SOARES

A CHEGADA DO PRESIDENTE VITAL SOARES

O Lloyd foi quem lhe prestou as maiores homenagens

O sr. Vital Soares, candidato do sr. Washington, á vice-presidencia da Republica, teve hontem, do Lloyd Brasileiro a sua maior manifestação, a falta de outras.

Sr. Vital Soares

Assim é que logo ás 14 horas, foram dispensados todos os funccionarios e operarios do Lloyd e obrigados a embarcar no paquete "Aspirante Nascimento", que ia ao encontro do "Commandante Ripper", em que vinha o sr. Vital Soares.

Os componentes do já famoso Centro Maritimo Nacional, sob a direcção do cabo eleitoral Julio Brigido, embarcavam no navio "Mucangué", que tambem foi ao encontro do governador da Bahia.

Por sua vez todas as lanchas e rebocadores do trafego do Lloyd, por ordem da sua directoria, embandeirados, comboiaram tambem o "Commandante Ripper".

Quando este navio atracou, foram os proprios directores do Lloyd, que no convés do "Ripper" junto a prancha que dava accesso ao cáes, que dirigiram o desembarque do sr. Vital Soares e de sua comitiva.

De outro lado via-se tambem o cabo eleitoral Julio Brigido, dirigindo o desembarque dos funccionarios e operarios da empresa, ordenando que ficassem a bater palmas ao sr. Vital Soares.

Emquanto os empregados da companhia recebem os seus vencimentos com atraso, o Lloyd desperdiça o dinheiro dos pobres accionistas com essas grotescas manifestações politicas.

Ao chegar ao caes, a maioria dos operarios que nelle desembarcaram, preferiu rumar ás suas residencias, e deixar o sr. Vital Soares a ver navios, visto como o comparecimento delles, foi obra de um truc dos directores do Lloyd Brasileiro.

E' por isso que o Lloyd vae cada vez peor.

Que se previnam portanto, os que têm transações com o Lloyd Brasileiro ou dinheiro nelle invertido.

Falou o sr. Rollim Telles

S. PAULO, 13 (Do correspondente) — O sr. Rollim Telles deu uma entrevista no vespertino "A Platéa", que a publicou no seu numero de hoje.

O sr. Rollim Telles pretende que não lhe cabe a minima responsabilidade no fracasso do café que attribue, em parte, ao sr. Washington Luis, que recusou auxiliar o Banco do Estado de São Paulo e, em parte, á propria lavoura paulista, que não cerrou fileiras em torno do ex-secretario da Fazenda.

Ha, na entrevista do sr. Rollim Telles, aliás mediocre e desinteressante, algumas insinuações e ameaças veladas ao presidente da Republica, accrescentando mesmo que, por emquanto, não diz tudo quanto sabe contra o sr. Washington, para evitar explorações politicas neste momento.

O entrevistado pretende aproveitar a polemica levantada pelos srs. Gordo e Palmieri, insinuando sua justificação. A impressão geral produzida pelas declarações do sr. Rollim Telles foi de que s. ex. confirmou ainda uma vez a reputação de pouco intelligente, que sempre gosou.

O GOVERNO DA PARAHYBA CONTRATOU UM TRECHO DA ESTADA DE RODAGEM PARA RECIFE

PARAHYBA, 13 (A. B.) — O presidente do Estado contractou a construcção do trecho da estrada de rodagem para Recife, via Gramame, até a povoação de Alhandra, a qual dista apenas quatro leguas da fronteira pernambucana.

A ALLEMANHA PROCURA REALIZAR U M EMPRESTIMO DE QUATROCENTOS MILHÕES DE MARCOS

BERLIM, 13 (A. B.) — As disposições reveladas hoje pela Bolsa demonstraram que se acredita no exito do grande emprestimo externo de 400.000.000 de marcos que a Allemanha procura realizar por intermedio dos banqueiros Dillon Reed & Company, de Nova York.

A tendencia do mercado se apresentou mais firme.

A CHEGADA DO PRESIDENTE JULIO PRESTES

Serão prestadas a s. ex. homenagens originaes

Chegará hoje a esta capital o sr. Julio Prestes de Albuquerque, presidente do Estado de S. Paulo e candidato do sr. Washington Luis á presidencia da Republica.

Para que haja a impressão da presença do povo no desembarque desse candidato, um Comité qualquer, que se diz operario, distribuiu circulares por todas as sociedades recreativas, clubs de dansa e carnavalescos, pedindo ainda que essas agremiações levassem os respectivos estandartes para maior brilho da recepção!

Ora, por mais que combatamos a candidatura do presidente de S. Paulo e nos devesse contentar o ridiculo que encerra essa solicitação do comité promotor da "brilhante recepção" — recebemos, ao contrario, com tristeza tal noticia, porque, afinal, o sr. Julio Prestes é o presidente de um dos maiores Estados da Federação e como tal mereceria uma recepção condigna, se não estivesse neste momento sob a infeliz tutella do sr. Washington Luis.

A "homenagem" é, portanto, exquisita...

Era talvez preferivel que o sr. Julio Prestes passasse apenas acompanhado pelos seus eleitores — o representante do presidente da Republica, o vice-presidente, ultimo adherente de sua candidatura, senadores e deputados — do que ser o guião de um sequito da natureza do que os seus "amigos" lhe preparam.

Apesar do sr. Julio Prestes ser um espirito sabidamente folgazão, não acreditamos que s. ex. tenha pedido esse acompanhamento, ou sido consulta sobre esses convites.

Em todo o caso, o julismo sempre nos reservou surpresas e esta é sem duvida alguma a das mais tristes !

Dever-se-ia realizar hoje, á tarde, na praça Floriano, um grande comicio liberal. Quando a Commissão Executiva da Alliança resolveu realizar esse meeting, ainda não se sabia o dia certo em que o sr. Julio Prestes chegaria a esta capital.

Sr. Julio Prestes

Logo que foi conhecido o dia e hora dessa chegada, foi deliberado o adiamento do comicio, para não parecer que a coincidencia de hora tivesse segundas intenções.

Assim, o povo fica avisado de que o grande meeting liberal não se realizará hoje e sim em dia que será posteriormente annunciado.

A GRANDE FALLENCIA

A valorização do café e a estabilização da moeda, duas notaveis invenções economicas dos homens do governo paulista, que estavam, não é de hoje, num regimen de concordata, acabam de abrir, officialmente, a fallencia.

A fallencia da **estabilização** o que é ? Não é a fallencia do fim, mas a do meio, a do processo adoptado. A estabilização falliu porque era um edificio de construcção leiga, uma alvenaria de mestre de obra, arvorado em architecto. Está claro que, quem confunde os estylos, quem não conhece a resistencia dos materiaes, quem, em uma palavra, é incompetente para o officio, não se mette a construir casas... e, quando tem a pretensão de o fazer, o desastre é certo, o desmoronamento não se faz esperar muito.

Não é de hoje que varios homens de responsabilidade, na politica e fóra della, que nunca se tiveram em conta de prophetas, nem nunca pensaram em se fazer passar como taes, vêm vindo annunciando o drama que o paiz assiste entre surpreso e revoltado. O sr. Moraes Barros, por exemplo, da tribuna da Camara, fartou-se de chamar a attenção dos homens de governo para o fracasso que nos esperava. Não ha muito tempo, tambem, quando o sr. Assis Brasil occupou a tribuna da Camara, para fazer a profissão de fé do Partido Libertador, do Rio Grande, teve opportunidade de, ainda uma vez, annunciar de publico, o desastre que se aproximava.

E, tanto o sr. Moraes Barros, quanto o sr. Assis Brasil, não são cassandras de máo agouro. Ao contrario. São homens que tinham e que têm duas qualidades para prever os acontecimentos: estudos economicos e senso critico. O espectaculo, porém, que nos dão os nossos homens de governo, neste momento difficil da vida nacional, leva a gente a acreditar que a reunião dessas duas qualidades é muito rara, a menos que ellas existam reunidas, mas com a ausencia de uma terceira, que se poderia chamar coragem moral ou coragem das suas convicções.

O certo é que o honrado presidente da Republica, que é homem de um só parecer, enveredou pelo caminho errado e o trilhou até o fim. A sua construcção sem base, de alvenaria secca, acaba de ruir fragorosamente, arrastando o paiz na voragem.

Nós estamos, neste momento, num periodo critico da vida nacional. Chegamos ao ponto de bifurcação dos caminhos e temos que optar por um delles. De certo modo, estamos num ponto de chegada que é, ao mesmo tempo, o ponto de partida : ponto de chegada, porque, incontestavelmente, estamos num momento em que teremos de encerrar um capitulo de vida nacional; ponto de partida, porque, devemos começar um novo capitulo.

A capital da Republica vae ser honrada, hoje, com a visita do sr. Julio Prestes, o notavel realizador da fallencia em sua terra.

O sr. Julio Prestes é, como toda a gente o sabe, candidato á suprema magistratura da Nação. Em opposição ao seu nome, as correntes liberaes do paiz levantaram o nome do joven presidente do Rio Grande do Sul, sr. Getulio Vargas.

O sr. Julio Prestes é o homen das celeberrimas eleições de Piracicaba; o sr. Getulio Vargas é o homem que conseguiu este milagre : — a reunião de toda a brava gente gaucha debaixo de uma só bandeira.

O Brasil tem que começar um novo capitulo da sua historia politica. A' Nação, pois, compete escolher qual dos dois protagonistas lhe convem mais : se o autor do desastre do café, cabo eleitoral de Piracicaba, ou se o evangelizador do congraçamento gaucho.

VIRGILIO DE MELLO FRANCO

A TURMA DE MATA-MOSQUITOS DE MADUREIRA

A turma de mata mosquitos que opera em Madureira, no exercicio das suas attribuições exhorbita, commettendo violencias, praticando excessos e tropelias. Manifesta um solenne desprezo pelas reclamações dos particulares, não attendendo nos prejuizos que lhes causa com os expurgos mal dirigidos. Todos em Madureira se queixam dessa atrabiliaria turma de mata mosquitos.

Ainda ante-hontem, para procederem ao expurgo da casa n. 43, onde funcciona um escriptorio do sr. Antonio Pereira, forçaram a porta e penetraram resolutamente no interior da referida propriedade. Uma vez lá dentro, iniciaram, quasi que se poderia dizer, as depredações. Varios objectos, entre os quaes moveis e quadros, foram damnificados.

Pouco depois chegava o sr. Antonio Pereira, que a principio ficou estarrecido e, tornando-se depois indignado, protestando então energicamente contra as medidas postas em pratica, as quaes sobre serem inuteis estavam estragando grandemente os seus objectos lá existentes.

O capataz, que chefiava a turma, Gomes da Costa, em vez de cohibir os seus auxiliares, escutando as justas observações do sr. Pereira, ameaçou a este de prisão, o que não se verificou devido á intervenção do inspector sanitario, o qual chegava a proposito, tomando o partido do sr. Pereira e censurando acerbamente o procedimento do capataz.

Pois bem. Este mesmo capataz pouco depois se dirigia á casa contigua, residencia do sr. Pereira, onde iria continuar as suas praticas revoltantes. Ahi pregou as portas com grandes pregos, sem razão plausivel.

Não ha negar-se: esses auxiliares da Saude Publica precisam de uma reprehensão, de um correctivo, que os reponha no devido caminho, de que se desviaram.

NA CAMARA

Não houve sessão por falta de numero.

A maioria, querendo render homenagens ao candidato do Cattete á vice-presidencia da Republica, resolveu lá não ir.

Hoje é sabbado e a Camara, obedecendo ás praxes, não funccionará.

A AUTONOMIA DO ACRE

Não se tendo reunido quinta-feira, a Commissão de Justiça, por falta de numero, só hontem é que o sr. deputado Flores da Cunha devolveu o parecer e o substitutivo sobre o projecto dando direito de votos aos acreanos.

O recente crime do Caes do Porto serviu para comprovar a inepcia do tenente Bezerra

Agora que já está demonstrado que o guarda n. 95 da Policia Externa do Cães do Porto atirou no enfermo mental Leonel Peixoto, o sobrinho dos condes de Agares, quando em risco imminente de vida, é tempo ainda para fazermos alguns reparos em relação á inepta actuação que vem imprimindo á essa guarda esse ineffavel tenente Bezerra.

No caso, como dissemos, houve justa reacção por parte dos guardas, que, não obstante, se encontraram na contingencia de commetter um crime de morte.

Mas o tenente Bezerra que é, em razão de seu emprego subordinado immediato das autoridades policiaes, conhecendo da sanguinaria occurrencia, ao invés de fazer apresentar os seus subordinados ás autoridades policiaes do 2º districto, achou mais humano lhes passar a mão sobre a cabeça e os mandar em paz...

Com esse acto, é evidente, o tenente Bezerra, com a sua criminosa bondade, poderia ter prejudicado seriamente altos interesses da justiça.

Admittamos que ao invés de terem os guardas 95, 92 e 62 defrontado não um enfermo mental, mas um individuo de nacionalidade estrangeira que não conhecesse o nosso idioma, e persistisse ali ficar. Os auxiliares do tenente Bezerra matal-o-iam com a mesma facilidade, e o seu chefe, sempre bondoso e não menos inepto, da mesma sorte lhes passaria a mão pela cabeça.

Não mais se torna necessario argumentar para demonstrar que o tenente Bezerra está aquem, muito aquem do emprego que occupa.

E a bem dos sagrados interesses da Justiça, se faz mister que o sr. Coriolano de Góes, chefe de Policia, proceda como lhe cumpre, mandando nomear um interventor para apurar irregularidades porventura existentes naquella guarda e promover a substituição de seu commandante, que ,ali, no exercicio desse cargo, só tem servido para cabide de casacos, muitos casacos...

Mensagem do presidente da Republica ao Congresso, pedindo credito especial

O presidente da Republica assignou mensagem ao Congresso Nacional, sobre a necessidade da abertura de um credito especial de 11:162$250 para pagamento a José Buchler, por fornecimentos feitos, em 1925, ás forças legaes em operações nos Estados do Paraná e Santa Catharina.

Do nosso prezado collega Agripino Nazareth, recebemos a seguinte noticia com o pedido de publicação:

"Rio, 13-XII-1929. — Meu caro Adolpho Porto. Tendo um vespertino estampado, hoje, "cliché" de um documento que v. me informára haver sido caucionado, em mãos de pessoa de nossa absoluta confiança, aguardo que seja devidamente apurado como foi parar aquelle documento á redacção do alludido vespertino, para saber se devo ou não continuar na direcção intellectual e politica do jornal da que é v. director-gerente. Escusado seria dizer que, nem um instante, admittiria a hypothese de um deslise moral seu ou de pessoa a quem v. caucionou o documento divulgado. Mas "A Manhã" é propriedade de uma sociedade anonyma e acções desta podem ser transferidas. E a mim não convirá, de nenhuma sorte, permanecer na direcção intellectual e politica de um jornal, recebendo este outra orientação.

Aguardando os necessarios esclarecimentos ao assumpto de que esta é objecto, renovo-lhe, de publico, as expressões da minha velha estima e inalteravel confiança. — (a.) Agripino Nazareth".

O que houve, hontem, no Conselho

Estava combinado, conforme a palavra official do leader Mario Barbosa ao "Diario Carioca", que hontem não haveria sessão, afim de que os srs. intendentes, em reunião da commissão de orçamento, pudessem fazer um estudo previo do criterio adoptado por aquella commissão no seleccionamento das emendas propostas á lei de meios para o exercicio de 1930, estudo esse que facilitará a votação em plenario.

Infelizmente, porém, seguindo as normas anti-democraticas, tão dos nossos dias, do desvirtuamento do mandato popular pelos interesses mesquinhos da politicalha, os edis cariocas preferiram fazer uma zumbaia ao sr. Frontin a tratar dos serios problemas que affectam a vida intima do Districto.

Deram numero com o intuito exclusivo de votar-se a indicação do nome do sr. Frontin á senatoria federal!...

Quatorze intendentes responderam á chamada, depois do prolongado tilintar das campainhas com que o sr. Maggioli reune o pessoal.

A acta não soffreu discussão. No expediente, papeis a imprimir e já divulgados.

O GOLPE DE UM PRESIDENTE FRONTINESCO

O sr. Maggioli é positiva e comprovadamente, um habil rapaz e, na rapidez de executar "embroglios", ninguem lhe pede meças. Hontem elle o demonstrou mais uma vez. Aproveitando uma ligeira balburdia quando o sr. Baptista Pereira, da tribuna, reclamava contra a maneira de se organizarem as ordens do dia, o risonho presidente foi logo dando por approvada a indicação Frontin. E tocou adeante ' 1

UMA SESSÃO SO' PARA FAZER ZUMBAIAS AO SR. FRONTIN

Percebido o "truc", varios intendentes protestaram, obrigando o sr. Maggioli a voltar atrás, reabrindo a discussão.

Falou o sr. Mauricio de Lacerda, que condemnou as praxes bajulatorias que se vão estabelecendo no Conselho, e terminou concitando o povo carioca a votar no integro republicano, dr. J. J. Seabra, para senador pelo districto.

No mesmo sentido se manifestou o sr. Dormund Martins, que esclareceu o engano da sua assignatura, desautorizadamente apposta á indicação, porquanto já eram conhecidos os seus compromissos com a candidatura Seabra.

O sr. Minervino de Oliveira declarou que os operarios filiados ao Bloco suffragariam o candidato escolhido pela Convenção Communista.

Falou, por ultimo, o sr. Vieira de Moura, sempre divertido... Fez longas considerações em torno da sua propria "personalidade politica" que se tem definido por "attitudes de independencia", para concluir explicando que apoiára a indicação Frontin sómente porque o sr. Machado Coelho lhe pedira esse obsequio.

A logica do sr. Vieira de Moura, a avaliar-se por essa amostra, é, realmente, de um poder de convicção extraordinario..

Fez-se a votação pelo methodo nominal, tendo respondido "sim" todos os signatarios da indicação-salamaleque, e "não" os srs. Mauricio de Lacerda, Leitão da Cunha, Dormund Martins, Minervino de Oliveira e Baptista Pereira. Os srs. Moura Nobre e Jeronymo Penido fugiram do recinto.

O SR. CARREIRO QUER QUE SE PROCEDA UMA VISTORIA NO THEATRO RECREIO

Foi approvada uma indicação do sr. Carreiro de Oliveira, suggerindo ao prefeito uma vistoria no Theatro Recreio, afim de se garantir a segurança dos espectadores da velha casa de diversões.

A preoccupação do sr. Carreiro é de deixar a gente preoccupado...

A ORDEM DO DIA

Na ordem do dia, foi, mais uma vez, retirado o parecer n.º 36, que manda contar ao sr. Pio Dutra, para effeito de aposentadoria municipal, o tempo que serviu como escrivão de policia.

O sr. Mauricio de Lacerda discutiu, longa e humoristicamente, o caso do "propheta benedictino" da bibliotheca do Conselho.

Depois, o sr. Pache de Faria agarrou-se á tribuna, até o termo da sessão, "esclarecendo" o projecto n.º 191, que autoriza o prefeito a contratar predios para o ensino technico-profissional do Districto.

NOTA A' MARGEM

Não é que queiramos mal ao sr. Vieira de Moura; mas o seu nome se impõe, diariamente, ao registro ameno do Conselho.

Afinal de contas, e "malgré tout", aquillo é a assembléa da cidade e, como tal, merece que os seus componentes mantenham uma linha mais ou menos discreta nas suas attitudes e na maneira de debater as questões.

Ora, o popular tribuno da Saude faz sempre questão de torcer dessa trilha. Pede a palavra a torto e a direito, sem, ao menos, conhecer a materia que foi annunciada, e entra a declamar puerilidades ou a blasonar-se de independencia e valentia.

— Sr. presidente, não passará mais nenhum projecto, porque não estou aqui para defender bandalheiras.

Naturalmente, a assistencia se surprehende com a declaração e fica a esperar um tremendo libello contra o projecto que o sr. Vieira diz estar discutindo.

Mas, qual. O pilherico edil volta ás puerilidades de sempre, e termina com uma visivel serenidade:

— Sr. presidente, voto a favor do projecto.

Vê-se, por essa comedia quasi diaria, que o sr. iVeira de Moura não quer perceber que é necessario um pouco mais de gravidade e decoro no legislativo local.

Porque, afinal, não é com pilherias, mesmo innocentes, que s trata dos interesses da população, merecedora de que os seus representantes se esforcem, seriamente, por ella.

ESTA' EM S. PAULO O SR. AGACHE

UMA SUA CONFERENCIA SOBRE "O RIO DE AMANHA"

S. PAULO, 13 — (A. B.) — Acha-se nesta capital, em companhia de sua esposa, o sr. Alfredo Agache, que veiu do Rio pela estrada de rodagem.

Hoje pela manhã, o sr. Agache visitará o perfeito municiual, em companhia do professor Anhaia Mello, e, a seguir, percorrerá a secção de urbanismo da Prefeitura, devendo demorar-se o dia todo no estudo das plantas que essa repartição está executando e pretende realizar nesta capital.

A opinião do conhecido urbanista é aguardada com interesse pelos technicos municipaes, esperando-se que, da rapida troca de ideas com o mestre, possam ser beneficiados esses planos.

Amanhã, sabbado, o dia será destinado a visitas aos pontos pittorescos da cidade. A' noite, no Instituto de Engenharia, haverá recepções e homenagens, devendo o prof. Agache realizar uma conferencia, accordando os trabalhos que tem realizado na capital e os que é preciso levar a effeito, para que o seu grande plano se complete. Essa palestra terá por thema : "O Rio de amanhã".

Um operario gravemente enfermo, tenta suicidar-se desfechando um tiro no ouvido direito

De algum tempo a esta parte, o operario José Baptista de Souza, brasileiro, solteiro, de 35 annos, residente em Honorio Gurgel, enfermara gravemente.

Uma tuberculose pulmonar minava-lhe o organismo e de dia para dia tornava-o, mais grave.

Desanimado de curar-se, José Baptista, passou a demonstrar o desejo de terminar com os soffrimeitos, pondo fim á existencia.

Os seus intimos procuravam-no dissuadil-o do intento, até que hontem, completamente desanimado, o infeliz operario, quando passava pela praia de S. Christovão, ao defrontar o predio n. 240, saccou de um revolver e desfechou um tiro no ouvido direito.

Com o estampido accudiram varios populares que pediram os soccorros da Assistencia para o ferido.

Avisada a policia do 10º districto do succedido, ao local compareceu o commissario Araripe, que arrecadou a arma, que o operario se serviu.

José Baptista foi transportado para o posto central de Assistencia de onde depois de soccorrido foi em estado grave internado no Hospital de Prompto Soccorro.

AS ENTHUSIASTICAS DESPEDIDAS FEITAS A MONSENHOR PACELLI, EM BERLIM

BERLIM, 14 (A. B.) — Jámais um diplomata estrangeiro teve despedidas tão enthusiasticas como as que foram feitas hontem, á noite, a Monsenhor Eugenio Pacelli, representante da Santa Sé, que deixou definitivamente o seu posto, seguindo para Roma.

Cerca de 10.000 lanternas conduzidas por homens, mulheres e crianças catholicos illuminaram todo o caminho desde o Palacio da Annunciatura até a estação ferroviaria, onde monsenhor Pacelli era aguardo pelo bispo de Berlim, os membros do corpo diplomatico, os ministros Guerart, Curtius e Becker, o representante do presidente Hindenburgo e o secretario de Estado, sr. Meissener.

Quando o trem se pôz em marcha, o representante da Santa Sé, visivelmente commovido lançou a sua bençam ao publico que entoou em côro o hymno papal.

A proposito da partida de monsenhor Pacelli, circulam rumores de que elle substituirá o velho cardeal Gasparri nas funcções de secretario de Estado do Vaticano.

O director da Polyclinica Militar esteve em visita de agradecimento no Cattete

.Para agradecer ao sr. presidente da Republica a sua representação na inauguração das novas installações de radiologia, na Polyclinica Militar, esteve hontem no palacio do Cattete, o sr. major Rebello Pestana, director daquelle estabelecimento.

Membros do Congresso, hontem, no Cattete

Estiveram hontem no palacio do Cattete, com o chefe do Estado, os srs. senadores Antonio Azeredo, vice-presidente do Senado Federal e Arnolfo Azevedo; e deputado Manoel Villaboim, leader da maioria da Camara dos Deputados.

OS CASOS DE ARRIMO DE FAMILIA, PERANTE A LEI DO SERVIÇO MILITAR OBRIGATORIO

Uma lei iniqua que beneficia, antes, os que por ella não estão amparados

OS HABEAS-CORPUS CONCEDIDOS PELO SUPREMO TRIBUNAL SÃO DADOS MAIS AOS FALSOS ARRIMOS, QUE AOS LEGITIMOS

O Supremo Tribunal Militar, na sua ultima sessão, teve ventilado pelo ministro Pinto da Rocha, o pedido de "habeas-corpus" feito pelo sorteado Cezar Mexias da Pinto, do Estado do Rio, que queria ser excluido da incorporação do Exercito, pelo fundamento de ser arrimo de sua mãe.

As provas do allegado estavam perfeitas, mas de nada valeram, assim como, os argumentos em pról da concessão da "medida" feita pelo relator do pedido, sustentando a these, de que os maridos e filhos são obrigados a prestar alimento áquelles que delle dependem.

O Tribunal, por maioria, não concedeu a ordem, visto não ter o paciente, de accordo com a lei, recorrido á junta para a isenção que lhe estava assegurada, dentro do prazo legal, incorrendo o seu direito portanto, em prescripção. A resolução do Tribunal foi em harmonia já com a sua doutrina relativamente a casos identicos.

Embora seja de lamentar a incorporação do sorteado Mexias, por ser realmente um arrimo de sua mãe, segundo o conhecimento pessoal, que alguns ministros tiveram desse caso, pois é certo que a mãe arrimada, uma velhinha, vae ficar sujeita a privações, decorrentes da perda da collocação do seu filho, no logar onde trabalhava, nem por isso se pode attribuir como deshumano, o procedimento da maioria dos ministros do Supremo Tribunal Militar.

O procedimento delles, foi imposto pelas contingencias da convicção de respeito a dispositivos legaes, que, emquanto não forem revogados, julgam obrigados a lhes prestar obediencia.

Quanto aos ministros srs. Pinto da Rocha, Almirante Barros Barreto e Frontin, que votaram pela concessão da ordem, e que modificaria a jurisprudencia até então seguida pelo Supremo Tribunal Militar, tambem não se lhes pode articular nada em desabono do seu modo de encarar o caso debatido.

A these sustentada pelo ministro Pinto da Rocha, foi brilhantissima, e tambem juridica, pois s. ex. arrimado no Codigo Civil e na legislação dos povos mais cultos do mundo, defendeu o respeito á organização geral da familia, que entendia garantida em lei geral, não podendo, a seu ver, estar sendo preterida por dispositivos de leis especiaes e de regulamentos expedidos pelo executivo, embora com a mesma força das leis especiaes.

Em abono do seu ponto de vista, s. ex. citou o que se passa na Allemanha. Não ha organização militar mais rigorosa que a daquelle paiz, affirmou s. ex. No emtanto, os arrimos de familia preterem o serviço militar, não só agora na nova forma de governo, como ao tempo em que as forças de terra daquelle paiz eram conhecidas universalmente, como prussianas, taes os rigores das suas leis e disciplina, e que constituia uma excepção para a preferencia dos seus serviços e respeito ás novas leis.

O sr. Pinto da Rocha, illustrou ainda a sua these, com o brilho da inspiração, dos sentimentos do seu grande coração, que, de quando em quando, lhe é traidor, quando exerce a funcção de juiz, e o redime em outras occasiões, do peccado do seu rigor, na applicação das leis, nos casos em que é contrario ás partes ou as condemna.

Os ministros Barros Barreto e Almirante Frontin, mesmo que não houvesse elementos outros de convicção, para concessão do "habeas-corpus", bastava que se tornasse patente no julgamento uma situação de facto injusta, do paciente, contra as leis dos homens, para que elles, pelos seus dotes generosos e de coração, votassem a favor da medida.

No emtanto, se o caso referido não fosse de um humilde, de poucas letras e poucos recursos, elle não teria sido levado ao Supremo Tribunal Militar, nas condições em que o foi, e de modo a não poder ser concedida a ordem de habeas-corpus, com o constrangimento unanime dos ministros.

Um unico caso de habeas-corpus concedido pelo Supremo Tribunal Militar e que citaremos, basta para illustrar a asserção que vamos fazer que essa medida é facilima de se obter embora até, o paciente jámais seja um arrimo de familia.

Se o Supremo Tribunal Militar nega habeas-corpus nos casos do sorteado Mexias, por não ter recorrido á junta, no devido prazo, no emtanto, concede-o se o arrimo é superveniente, isto é, a obrigação de arrimar pessoas da familia e posterior ao prazo, em que tinha de fazer essa allegação perante a junta de alistamento, para não ser incorporado ao Exercito.

Os que desprezaram os prazos, foram sorteados, que conhecem a jurisprudencia de S. T. M. dispõem de recursos, mesmo sem serem arrimos, tem no emtanto escapado da incorporação, por meio de habeas-corpus.

Quem frequenta o Supremo Tribunal Militar, sabe que um illustre causidico, portador de um nome de tradição, obteve do Supremo Tribunal Militar, um habeas-corpus por ter provado ser arrimo, superveniente, de familia.

O attestado de que a pessoa da sua familia que arrimava, era uma paralytica, foi dado por duas das maiores summidades medicas do Brasil.

Um dos ministros conhecendo pessoalmente, essa senhora, apresentou duvidas sobre o seu estado de saude. O ministro relator do pedido, leu os attestados fornecidos pelas duas summidades, declarando que as suas firmas estavam reconhecidas.

Deante dessa resolução, o outro ministro exclamou: "Estou convencido e nem posso duvidar que tão illustres medicos tivessem fornecido attestados, que não sejam a expressão da verdade".

Oito dias depois o ministro que conhecia pessoalmente tão illustre dama, numa festa de alta sociedade, teve o grato prazer de verificar que a senhora paralytica estava radicalmente curada, ao ponto de poder dansar, sempre que lhe era solicitado esse prazer.

Já agora, em virtude de exigencias novas, contidas na lei do sorteio a prova de arrimo tem de ser annual, para isenção de incorporação nos annos subsequentes.

Ainda, devido essa exigencia, o mesmo illustre causidico obteve do Supremo Tribunal Militar outro habeas-corpus.

Não tendo feito uma prova completa perante a junta, isto é, conseguido provar, quaes os seus rendimentos mensaes, recorreu do acto da junta, que não aceitou a sua prova de arrimo, para o Supremo.

Perante esta Côrte, demonstrou com argumentação solida que era impossivel dizer ao certo quanto ganhava, mensalmente, em virtude da sua profissão, que era a de advocacia.

O Supremo Tribunal Militar rendeu-se ante a evidencia das razões apresentadas e concedeu a ordem de habeas-corpus.

E onde podemos affirmar que Mexias fosse um Dr... elle teria sabido pleitear a medida, para obtel-a.

Mexias, é porém, um pobre diabo, e por isso vae para as fileiras do Exercito, e, quanto á sua genitora, restará o recurso de recorrer á caridade publica, se não quizer morrer de fome.

Para o Brasil, já agora é um consolo saber-se, que a nossa lei do serviço militar, é a mais rigorosa do mundo e que a familia é nada, quando se precisa de um soldado, cuja utilidade para a Nação, é sempre muito duvidosa.

Nomeado syndico de Martins & Primo

O juiz da 4ª Vara Civel nomeou syndico de Martins & Drino, estabelecidos á rua 1º de Março 157, á Cooperativa Brasileira de Credito.

Choque de automoveis

Na madrugada de hontem, na praça da Republica, os automoveis ns. 4514, dirigido pelo motorista Eduardo José e 4459., chocaram-se, resultando da colisão sair ferida Corina Rosa e Silva, de 26 annos, residente á mesma praça n. 75, quarto n. 18.

A victima foi soccorrida pela Assistencia, recolhendo-se em seguida á residencia.

O chauffeur do automovel n. 4459 causador do desastre, fugiu.

A REFORMA FINANCEIRA DA ALLEMANHA

NOVA AFFIRMAÇOES DE APOIO AO "MEMORANDUM" DO SR. SCHACHT

BERLIM, 13 — (A. B.) — Toda a imprensa faz commentarios em torno da projectada reforma financeira.

Algumas opiniões emittidas antes do discurso que o chanceller Mueller pronunciou hontem no Reichstag, dão idéa das espectativas em alguns sectores da imprensa politica.

O Deutsche Allgemeine Zeitung" considera o plano financeiro do sr. Hilferding destinado a um fracasso definitivo.

O "Berliner Tageblatt", em commentarios moderados, opina que são poucas as possibilidades de fazer acceitar a reforma elaborada sobre o plano do ministro das Finanças.

O orgão socialista "Vorwaerts", que resume a opinião dos socialistas, esclarece: "Nenhum voto de confiança se o compromisso financeiro for definitivo."

De outra parte têm surgido novas affirmações de apoio ao "Memorandum", do sr. Schacht, mesmo entre os deputados governistas.

Assim os srs. Trueninghaus e Tauch, pertencentes ao Partido Popular, publicaram artigos na imprensa, concordando com a critica do presidente do Reichsbank.

Ambos reclamam a reorganização das finanças e ambos repellem quaesquer obrigações addicionaes que se queiram impor á Allemanha, em desaccordo com o texto original do Plano Yuong.

No auge da discussão assassinou o companheiro com um golpe de faca

Na fabrica de calçados Colucci, á rua Julio do Carmo n. 27, da firma Raphael Colucci & Cia., hontem, cerca das 11 horas da manhã, o trabalho corria animado, quando entre dois operarios, por questões de foot-ball nasceu uma discussão.

O assumpto era o jogo que se ferira na vespera, entre o Fluminense e Vasco da Gama, e os contendores os operarios Luiz Gazzineo, de 34 annos, casado, italiano, residente á Estrada de Minas n. 51, em São João de Merity e João dos Santos, residente á rua Joaquim de Souza n. 37, na estação de Turyassu'.

Pouco a pouco os animos foram exaltando. A certo momento ouviu-se um improperio, até que os dois operarios, passaram ao terreno das ameaças.

Os demais companheiros, vendo que a discussão não terminava bem, pois, os os dois operarios já se desafiavam, procuraram acalmal-os e evitar que a discussão proseguisse.

Foi nesse momento, que Luiz, mais exaltado a uma phraze de João dos Santos, disse-lhe: "Discussão é proprio para mulher".

Nem havia terminado a phrase, Luiz recebeu uma facada na clavicula esquerda, vibrada por João dos Santos.

O criminoso serviu-se da arma com que trabalhava, uma faca de sapateiro.

Gravemente ferido Luiz, cahiu contorcendo-se num lago de sangue, emquanto os demais companheiros, uns corriam a soccorrel-o e outros prendiam o criminoso.

Transportado para o Posto Central de Assistencia, ali foi soccorrido e em estado grave internado no Hospital de Prompto Socorro, onde pouco depois veiu a fallecer, sendo seu cadaver recolhido ao Necroterio do Instituto Medico Legal.

João dos Santos, conduzido para á delegacia do 14º districto, pelo soldado n 34 do 1º batalhão da Policia Militar, foi autuado em flagrante e recolhido ao xadrez.

FOI EQUIPARADO O INSTITUTO PEDAGOGICO DE CAMPINA GRANDE, NA PARAHYBA

PARAHYBA, 13 (A. B.) — O governo do Estado equiparou o Instituto Pedagogico de Campina Grande, á Escola Normal da Parahyba.

FOI SANCCIONADA A LEI QUE CRIA O DISTRICTO PAULISTA DE PAZ DE LUTETIA

S. PAULO, 13 (A. B.) — O presidente do Estado sanccionou o lei que cria o districto de Paz de Lutetia no Municipio de Campos Novos de Paranapanema.

Os ministros da Justiça e da Viação, em conferencia com o Chefe de Estado

No palacio do Cattete, foi hontem recebido em conferencia pelo sr. Washington Luis, presidente da Republica, o sr. Vianna do Castello, ministro da Justiça e Negocios Interiores.

O sr. presidente da Republica recebeu ainda em conferencia e despachou com o sr. Victor Konder, ministro da Viação e Obras Publicas.

O ASSASSINIO DE CONRADO NIEMEYER E A JUSTIÇA

DIZ-SE QUE AINDA NÃO SERA', HOJE, SEU JULGAMENTO

Propala-se nas rodas forenses que apesar de marcado para hoje, o julgamento dos implicados no crime de Conrado Niemeyer, o mesmo não se dará por uma chicana de que pretendem lançar mão os advogados dos accusados.

Pretendem os mesmos deixar de comparecerem ás sessões, um de cada vez, indo assim adiando e evitando que possa ser soluccionado tal caso, de grande interesse para a sociedade, e desse modo, faltando tambem aos principios da ethica profissional.

Noticiamos, pois, que a actuação da Justiça seja de rigor, para que quanto antes termine este processo que tanto tem preoccupado a attenção publica, pondo um termino a estes escandalos attentatorios á ordem social.

Em protesto, aqui deixemos assignalado este facto, tal como tem feito outros collegas de imprensa, num sentimento collectivo de indignação contra áquelles que procuram evitar boas acções, no sentido de se fazer justiça, punindo e reprimindo os que se tornam indesejaveis e perigosos ao meio social.

A SUCCESSÃO PRESIDENCIAL

A CAMPANHA LIBERAL EM MINAS
Um manifesto ao eleitorado do municipio de Campanha

Ao eleitorado do municipio de Campanha, em Minas, foi dirigido o seguinte manifesto:

"Ao momento politico que, na hora presente, sacode o Brasil de norte a sul, não pode alheiar-se, sob qualquer pretexto, nenhum brasileiro digno deste nome.

Em torno do problema da successão presidencial da Republica, para o proximo quadriennio, a iniciar-se a 15 de novembro futuro, extremaram-se as correntes politicas, scindiu-se a opinião nacional: de um lado, a Alliança Liberal, idealizada e effectivada pela consciencia livre do Brasil, consubstanciando-se na poderosa união Minas Geraes, Rio Grande do Sul e Parahyba do Norte, que, empunhando a bandeira da liberdade, se propõe á pratica sincera e verdadeira das normas republicanas; de outro lado, se erguem os reaccionarios, sem programma e sem ideal, batendo-se, tão sómente, pela continuação de velhos processos no exercicio das funcções politico-administrativas.

Como personificação sadia dos seus alevantados objectivos — que são os da grandeza do Brasil — a Alliança, sem duvida, a mais incisiva organização partidaria do Brasil republicano, apresenta ao suffragio da Nação a chapa Getulio Vargas-João Pessôa, respectivamente, presidentes dos Estados do Rio Grande do Sul e Parahyba do Norte, nomes que, por si sós, definem um programma de patrioticas realizações.

E nessa jornada de civismo, coube ao Estado de Minas Geraes, o eterno vanguardeiro das liberdades publicas — a missão altamente significativa de leaderar a actual campanha de liberalismo, cujo chefe e orientador supremo é o eminente sr. Antonio Ribeiro mo é o eminente sr. Antonio Carlos Ribeiro de Andrada, em plena e indissoluvel harmonia de vista com o Partido Republicano Mineiro, austera e disciplinada agremiação politica do Estado e a que está ligado, tradicionalmente, o municipio de Campanha.

Do mesmo modo, a politica interna do Estado de Minas Geares se agita em face do magno assumpto da sua successão presidencial, cujo periodo se iniciará a 7 de setembro futuro.

Como já deve ser do conhecimento do prezado correligionario, o Partido Republicano Mineiro, num gesto de acertado patriotismo e de perfeita visão politica, apresentou ao suffragio do povo mineiro a chapa Olegario Maciel-Pedro Marques, nomes illustres, por todos os titulos.

Certos da inquebrantavel disciplina partidaria do prezado correligionario, confiados no seu espirito de franca solidariedade ao P. R. M., a que somos filiados, vimos recommendar-lhe, com o mais vivo empenho, os nomes preclaros dos srs. Getulio Vargas-João Pessôa e Olegario Maciel-Pedro Marques, para as proximas eleições de março e maio vindouros.

Quaesquer outros nomes não deverão merecer o apoio do prezado correligionario que, assim, corresponderá aos nobres anseios do Brasil e de Minas Geraes.

Campanha, 10 de novembro de 1929. (aa) Zoroastro de Oliveira, presidente do Directorio Politico; dr. Borges Netto, presidente da Camara em exercicio; Serafim de Vilhena, vereador municipal; Aureliano de Assis Toledo, vereador municipal; dr. Edmundo Nogueira, vereador municipal."

UM COMICIO LIBERAL EM SÃO PAULO

S. PAULO, 13 (A. B.) — A Bandeira Universitaria Getulio Vargas-João Pessôa realizará domingo proximo, ás 20 horas, um comicio de propaganda das candidaturas liberaes, devendo falar o sr. Manoel Carlos da Silva, João Rodrigues de Meirelles, Paulo Martagão, Marcello Ulysses de Rodrigues, Romeu de Andrade Lourenção e Plinio R. Pinto.

O SR. GETULIO VARGAS PREPARA-SE PARA VIR AO NORTE DO DO PAIZ

PORTO ALEGRE, 13 (A. B.) — Na sessão de hontem da Assembléa dos Representantes foi apresentada pelo deputado libertador Sylvio de Feria Corrêa uma moção politica, secundando a acção da bancada alliancista na Camara Federal e affirmando que os dois partidos rio-grandenses defenderão a autonomia dos tres Estados filiados á Alliança.

Nessa mesma sessão foi lido um officio do presidente Getulio Vargas, pedindo uma licença de 60 dias para ausentar-se do Estado.

PROPAGANDA ELEITORAL DA ALLIANÇA LIBERAL

Communicam-nos da Alliança Liberal a deliberação de ha muito assentada, no sentido de se proseguir no systematico programma de propaganda eleitoral nesta capital, de seus eminentes candidatos Getulio Vargas-João Pessôa, e que esta propaganda será feita, sob a responsabilidade e iniciativa do Comité Liberal do Districto Federal, unica entidade com attribuições para tal fim.

O comicio liberal convocado para amanhã, na praça Marechal Floriano foi transferido para data ulterior, e que será, previamente, annunciada.

O Banco do Estado de São Paulo mandou vender, hontem, mais de 150 mil libras, nesta praça, a 5 11|16, ou seja, libra a 42$197. Esse refrigerio aproveitou bastante o nosso commercio, que se atirou avidamente ás cambiaes paulistas vendidas com o evidente intuito de clarear a atmosphera politica para o proximo banquete do "realizador" sr. Julio Prestes. O famoso "trabalhador", não querendo discursar sob um ambiente excessivamente pesado, deu mais esse prejuizo ao Banco official do seu Estado, que jamais encontrará coberturas compensadoras para os sacrificios que está fazendo. O Banco do Brasil continuou firme, na moita. Não houve papeis particulares. O unico vendedor foi, pois, o Banco do Estado de São Paulo, por conta da nefasta candidatura do pupillo do sr. Washington Luis. Que moralidade! Que conssciencias escrupulosas!!

DE SÃO PAULO

O fracasso cambial e a unica solução encontrada pelo governo para debellar a crise: o augmento de impostos

O fracasso do plano estabilizador do sr. Washington Luis produziu os mais terriveis effeitos na praça e uma profunda impressão no espirito publico. Apesar de esperado, esse desastre lançou as maiores apprehensões no commercio que se vê, assim, a caminho do mesmo abysmo a que foi atirada a lavoura.

Se o risonho estadista do "cruzeiro" quizesse fazer uma idéa exacta do desprestigio a que desceu, bastaria dar uma volta, incognito, pelo "triangulo", isto é pelo centro da cidade, durante as horas de movimento. Em verdade, jámais em nossa historia republicana um homem publico conseguiu tornar-se tão impopular em tão curto espaço de tempo. A impressão do publico sobre a derrocada deste governo, é curiosa. O sr. Washington Luis, para os paulistas, nem chega a merecer aquillo que merecem os tyrannos de verdade: o odio, o rancor, sentimentos terriveis, mas que até certo ponto dão aos que os suscitaram uma certa grandeza. Não. O que o presidente da Republica inspira não passa, no fundo, de uma profunda commiseração.

Causa lastima, de facto, ver esse homem que poderia ter sido um bello exemplar de commissario de policia ou de prefeito da roça, dar-se ares de grande senhor da administração e da finança, impreterrito, como se tivesse engulido espadas, em meio aos escombros da sua obra allucinada!

O Brasil economico — o unico que interessa realmente aos estrangeiros — vem abaixo fragorosamente. O café, esteio principal da nossa riqueza, rola no despenhadeiro de uma baixa sem par. O cambio, — que s. ex. estabilizou, por um ukase! — dansa o fox macabro que todo o mundo previra, menos os economistas de guardanapo ao peito. Mas s. ex., como se nada tivesse acontecido, continúa a manter a mesma attitude olympica de sempre, continúa a sustentar a candidatura do seu discipulo, em nome, naturalmente, do principio de continuidade administrativa!

Em outro qualquer logar do mundo — é o que todos dizem aqui — a candidatura Julio Prestes já teria sido retirada do cartaz por aquelle mesmo que a inventou. Diz-se, até, que o proprio discipulo e seus amigos mais chegados, não seriam hostis a essa idéa, verdadeiramente salvadora, no momento, pois, com a pacificação dos espiritos e desapparecida a ameaça de perturbações da ordem, provocadas pela intransigencia e pelas violencias do Cattete, a confiança do estrangeiro seria restabelecida, dando logar, consequentemente, ao reencetamento dos negocios e ao afluxo dos capitaes.

Para a mentalidade feudal do chefe da nação esse gesto de patriotismo valeria por um recuo. Dahi esse esdruxulo empedernimento em manter o candidato da vaidade presidencial.

Emquanto isso, a Camara estadual vota projectos augmentando os impostos e autorizando creditos extraordinarios para o alistamento eleitoral de estrangeiros, ao mesmo tempo que o sr. Julio Prestes, preoccupado com a sua plataforma, esquece-se de enviar ao Congresso os orçamentos para o proximo exercicio, orçamentos que serão, assim, votados de afogadilho, ao apagar das luzes, isto é, tal qual como vierem de palacio.

Hoje, na Camara, o deputado Zoroastro Goveia, occupou a tribuna para analysar o projecto de caracter financeiro com que o governo espera melhorar a situação dos seus cofres excorchando ainda mais o contribuinte.

De nada, porém, valerá, a intervenção da minoria. A unica solução que este governo de "realizadores" encontra para o infinito vazio dos seus cofres, é encherem-os com o fruto do sacrificio collectivo.

Mas, sobre essa nova investida ás minguadas economias do povo, voltaremos a falar mais detalhadamente, amanhã, ou depois. Por hoje, apenas consignamos o novo titulo com que o sr. Julio Prestes se apresentará ao suffragio dos seus concidadãos: o de ter augmentado os impostos num momento como este, em que a miseria nos bate ás portas.

Ateou fogo ás vestes

A allemã Sophia Demsky, solteira, de 19 annos, residente á travessa Bentevi n. 15, na Villa Ruy Barbosa, hontem, por ciumes do amante, tentou contra a existencia, embebendo as vestes em alcool, ateando-lhes fogo em seguida.

O ENCERRAMENTO DAS AULAS DA ESCOLA EPITACIO PESSÔA

Está magnifica a sua exposição de trabalhos manuaes

Exposição de trabalhos das alumnas

Realizou-se, hontem, com as solennidades do costume, o encerramento das aulas da Escola Epitacio Pessôa.

Presidindo a reunião escolar, falou a directora do estabelecimento expondo o resultado brilhante dos exames e congratulando-se com os alumnos e seus progenitores pelo feliz exicto dos estudos do anno lectivo que agora se encerra.

A seguir foi franqueada ao publico a exposição dos trabalhos escolares dos alumnos, que constituem uma galeria primorosa, attestando o labor efficiente dos professores e o grande aproveitamento dos discipulos da Escola Epitacio Pessôa.

Alumnos, professores e inspector escolar

Presente de festas para pagar em 10 prestações

O leitor deseja comprar presentes de FESTAS, uteis e originaes, para sua esposa, para seus filhinhos, para sua noiva, para seus amigos e pessoas queridas? Procure o grande Departamento de Vendas a Prazo da "A CAPITAL", que tudo lhe venderá, pelos mesmos preços de a dinheiro, para pagamento em 10 PRESTAÇÕES.

Aggressão a navalha

Estanisláu Miranda, estivador, solteiro, de 34 annos, reside no logar denominado "Cruzeiro", no morro da Favella.

Hontem, quando Estanisláu se encontrava no alto do referido morro, entrou a palestrar com duas mulheres, quando apparecendo o amante de uma das mulheres, aggrediu-o, a navalha, ferindo-o em diversas partes do corpo.

O ferido foi soccorrido pela Assistencia, queixando-se em seguida á policia do 8° districto.

Na solennidade do "Dia do Marinheiro", esteve o ajudante de ordens da presidencia

O sr. presidente da Republica fez-se representar pelo seu ajudante de ordens capitão-tenente Braz Velloso, na solennidade do "Dia do Marinheiro", realizada hontem junto á herma do almirante Tamandaré.

A SESSÃO DO SENADO

O sr. Mello Machado é liberal com os dinheiros publicos

O AUGMENTO DE VENCIMENTOS DO FUNCCIONALISMO PUBLICO

O sr. Mello Machado está de facto muito liberal com os dinheiros publicos... Hontem o apaixonado senador carioca, pediu a palavra na hora do expediente, promettendo logo de entrada, que não seria longo no seu discurso porque os seus collegas queriam ir ao desembarque do candidato do Cattete á vice-presidencia. Depois de algumas considerações referiu-se ao centenario da Independencia do Uruguay e da Belgica que se celebram para o anno. Como acha o orador que o Brasil não pode deixar de comparecer ás solennidades com que aquelles dois paizes amigos festejam aquellas datas e como os orçamentos não podem ser emendados (!) enviava á mesa um projecto tambem assignado pelos srs. Celso Bayma e Gilberto Amado, autirisando o Executivo a abrir os creditos necessarios até á importancia de 500 contos ouro.

Passou-se depois, á ordem do dia sendo approvadas as seguintes materias:

"Em 3ª discussão, projecto que autorisa a conceder á Associação da Imprensa Brasileira a subvenção de réis 20:000$000; em 2ª discussão, projecto que manda abolir o concurso a que se refere o art. 11 do decreto n. 6.440, de 1907, para os logares de escrivão de 1ª entrancia da Policia do Districto Federal, tornando-o obrigatorio para os escreventes; proposição que desdobra em ordenado e gratificação os vencimentos do ajudante de assistente e dos auxiliares medicos das filiaes do Instituto Oswaldo Cruz, em São Luiz do Maranhão, e Bello Horizonte; proposição que reprime os attentados contra o sigillo das correspondencias radio-telegraphicas; projecto que autorisa abrir o credito especial de 9:600$, para pagamento de differenças de vencimentos do solicitador da Fazenda que funcciona junto ao procurador geral da Republica; substitutivo que estabelece regras acauteladoras da defesa da União em acções fundadas na illegalidade de actos administrativos e em 1ª discussão, projecto equiparando os vencimentos dos funccionarios civis da secretaria da Escola Militar e da Escola de Estado-Maior do Exercito, aos funccionarios de egual categoria da Escola Naval.

NA COMMISSÃO DE FINANÇAS

Os cardeaes da Commissão de Finanças reuniram-se, hontem, e assignaram os seguintes pareceres:

Do sr. Corrêa de Britto, sobre as emendas offerecidas em segunda discussão á proposição n.° 90, de 1929, que fixa a despesa do Ministerio da Guerra, para o proximo anno. A Commissão, de accordo com o relator, resolveu que fossem destacadas todas as emendas para constituirem projecto em separado.

Do sr. Vespucio de Abreu, favoravel á emenda do sr. Paulo de Frontin ao projecto n.° 8 de 1929, autorizando a venda de estampilhas do sello do papel e vendas mercantis aos funccionarios civis e militares. A emenda modifica a natureza da percentagem determinando que, em vez de "minima" de 2 %, diga-se "maxima" de 2 % e emendando o projecto n.° 6, de 1929, estendendo aos contribuintes do imposto sobre a renda relativa aos exercicios de 1926, 927, 928 e 1929, as vantagens do artigo 1 do decreto numero 5.138 de 1927.

As emendas, que são duas, prorogam o prazo até 31 de março de 1930 de que trata o artigo 1.° do projecto e manda acrescentar ao artigo 2.° o seguinte:

Em vez de 31 de outubro do corrente anno, diga-se "31 do março de 1930 e "in fine" accrescente-se "e o de 10 % da mora".

Do sr. João Thomé, pedindo a audiencia do governo por intermedio do sr. ministro da Viação, sobre o projecto n.° 85, de 1929, autorizando a expedição de titulos de nomeação aos auxiliares de guarda-livros encarregados de escripta especiaes, de escripta e ajudantes da Contabilidade Industrial da E. F. C. do Brasil, que occupavam esses logares até 31 de dezembro de 1928.

O PROJECTO DE AUGMENTO DE VENCIMENTOS

Os juristas da casa assignaram, hoje, diversos pareceres sobre constitucionalidade de projectos, inclusive o que augmenta os vencimentos do funccionalismo da União, de 25 %.

Alguns preços baratissimos que constituem verdadeiras OFFERTAS DE NATAL, que está fazendo a

«A CAPITAL»

durante o mez de dezembro

Carteiras p. senhora, nov.	27$000
Collares criação PATOU	38$000
Grav. e lenço crepe de seda ..	15$000
Gravatas francezas, seda	9$000
Aventaes p. criança guarn. ..	1$900
Bonecas "Lenci" desde	39$000
Cofres aço nickelados	18$000
Estojo perfumes "COTY" ..	75$000
Sapato TRESSE' francez desde	49$000
Cestas para costura desde ..	16$500
Kimonos francezes, senhora ..	19$000
Perfumes finos Coty, Mury ..	15$000

Vende as meias MOUSSELINE PARA SENHORA aos seguintes preços, mais baratos do que os da Fabrica:

Typo 60, seda de 26$000	24$900
Typo 48, seda baguet, de 22$	20$900
Typo 525, seda, baguet, de 17$5	16$900
Typo 425, seda, baguet, de 15$	14$500
Typo 405, seda, de 12$500 ..	11$900
Typo 220, seda, baguet, de 12$5	11$900
Typo 50, escos. 1.ª qual. de 12$	11$500
Typo 202, 3|4 seda de 8$500 ..	7$900
Typo 201, alg. fino, de 3$500 ..	2$900

Vendas á vista e a prazo em 10 PRESTAÇÕES

O chefe de Policia esteve hontem no Palacio do Cattete

Esteve hontem no palacio do Cattete, com o sr. presidente da Republica, o sr. Coriolano de Góes, chefe de policia desta capital.

O escriptor Coelho Netto, enfermo, recebe a visita official do presidente da Republica

O sr. presidente da Republica mandou visitar o escriptor Coelho Netto, que se acha enfermo, pelo sr. Gomes Coimbra Junior, official de gabinete da presidencia.

SAIBA O BRASIL... DE NORTE A SUL, DE LESTE A OESTE

As declarações feitas á imprensa pelos srs. generaes Paim Filho e Flores da Cunha foram categoricas e insophismaveis, verificando-se que o primeiro não tratou, em absoluto, com o sr. Julio Prestes, de qualquer assumpto de natureza politica e o segundo esteve em São Paulo, onde conferenciou com o sr. Ataliba Leonel, futuro successor do sr. Julio Prestes, a seu chamado e devido a insistentes solicitações do sr. Roberto Moreira, sub-leader do governo na Camara Federal.

Conforme se acha amplamente divulgado, o sr. Flores da Cunha regressou da capital paulista mais convencido, ainda, da imperiosa necessidade da Alliança Liberal proseguir, com a maxima energia, na grande luta em que se empenhou para salvação do Brasil.

Causa pasmo o sain façon, com que certos orgãos da imprensa, que se intitulam neutros, mas que, na realidade, são mais governistas do que os assim declarados, veiculam noticias tendenciosas, pretendendo fazer crêr aos incautos estar a Alliança disposta a transigir com esses politicos fallidos, que têm causado a ruina do paiz.

Estas noticias, entretanto, trazem agua no bico, e o enigma é facilimo de decifrar; a degringolada do cambio e da estabilização deixou o sr. Washington aturdido e os bajuladores comprometteram-se a desviar a attenção do publico, desse magno assumpto, pedra de toque do programma governamental, propalando invencionices e mentiras, de modo a empolgar o ambiente com alguma coisa de retumbante, que fosse objecto de conversações e discussões em todas as rodas, no parlamento, na imprensa, etc., deixando á margem a questão cambial, tumulo do seu governo.

Em horas, a manobra insidiosa foi descoberta, a nação ficou sabendo que mais do que nunca a Alliança está disposta a levar avante o seu programma, sem desfallecimentos em qualquer terreno, que os seus dirigentes estão dotados do mesmo enthusiasmo com que iniciaram a luta e nada, nada os demoverá do caminho emprehendido, sendo a situação DEFINIDA e DEFINITIVA.

As perfidias engendradas por machiaveis, imbecis e idiotas, não nos interessam e se dellas cogitamos foi para mais uma vez pôr em evidencia o regimen de mentiras officiaes, com que se pretende engazopar o publico.

O que no momento actual desperta a nossa attenção e do paiz inteiro é a queda do cambio, a desmoralização do plano financeiro do governo, porque suas consequencias graves affectam a vida da collectividade, augmentando as aperturas em que já se encontra, e não nos desviaremos de assumpto tão palpitante, apontando á Nação os responsaveis por mais esse descalabro, aliás, previsto e esperado, para perder o nosso tempo em desmentir impenitentes tartufos, alugados pelo Banco do Brasil na propaganda das patranhas governamentaes.

Saiba, pois, o Brasil, de norte a sul, e de léste a oéste, que os planos economicos e financeiros do sr. Washington fracassaram redondamente, que a decantada estabilização existe, apenas, na taboleta do Banco official, que a libra avizinha-se de 50$000 e o dollar de 10$000 e o café desce ainda mais, como succedeu antehontem, que caiu no segundo pregão em Nova York 100 pontos, depois de ter caido no primeiro 71.

Saiba mais que o governo não tem elementos proprios para resolver a situação devido á incapacidade e inepcia administrativa, que não inspira confiança, nem dentro nem fóra do paiz, de onde lhe podem vir os recursos precisos para aparar a catastrophe e se conseguil-os, será em condições onerosas e humilhantes.

Saiba, ainda, que do mesmo modo que elle garantiu que o café e o cambio seriam mantidos na conformidade dos planos estabelecidos, o que não logrou, a candidatura do seu alter-ego tambem seguirá caminho identico ao cambio e ao café, isto é, irá por aguas abaixo, de queda em quéda, até estraçalhar-se de encontro aos rochedos da opinião publica, cansada de ouvir mentiras, intrigas e perfidias improprias a homens de responsabilidade.

Em pouco tempo, teremos a confirmação, o 1.° de março está ás portas e o sr. Washington, emquanto espera, que se divirta e continue a devorar perús recheados com sardinhas, é farrear no Club dos Duzentos, onde, talvez, não lhe chegem os gritos de fome de um povo arruinado pela sua mentalidade displicente de amador em finanças.

A SONO-ART VAE TER O SEU PRIMEIRO GRANDE FILM APRESENTADO PELO PROGRAMMA SERRADOR, MUITO BREVEMENTE

"THE RAINBOW MAN" VAE MOSTRAR O TALENTO E AS QUALIDADES ADMIRAVEIS DE UM GRANDE ARTISTA AMERICANO — EDDIE DOWLING!

Quem já esteve nos Estados Unidos e lhe frequentou os theatros da sua Broadway luminosa, quem experimentou toda a sensação admiravel de ir a cada um delles e sair extasiado deante das maravilhas que desfilam pelos seus palcos, conhece e aprendeu a applaudir um dos mais populares e extraordinarios talentos da ribalta yankee — Eddie Dowling.

Engraçado, elegante, cantando com voz maviosa, sabendo dansar, fazer chiste, Eddie Dowling, actualmente, mantem toda a cidade de Nova York aos seus pés, presa á sua arte magistral.

O cinema falado, porém, vem arrebatando ao palco todos os seus grandes nomes, tirando dos theatros as mais preciosas vozes e as bailarinas, dansarinas e artistas comicos que maior publico possuem... Elles, todos os dias, seguem, via Hollywood, onde na cidade do film, enfrentam a camera e deante della fazem as mesmas coisas formidaveis que, em vez de encher de prazer a uma platéa reduzida, vão, pelo mundo a fóra, espalhar alegria e bom humor.

Eddie Dowling assignou, ha poucos mezes, o seu primeiro contrato com a Sono-Art, nova empresa, recentemente fundada e que tem á sua frente a figura do grande director, James Cruze. Eddie posou um film e dessa pellicula, "The Rainbow Man", chegam-nos, agora, os primeiros rumores do seu exito, obtido naquella mesma Broadway que sabia festejal-o todas as noites com applausos delirantes e palmas enthusiasticas.

Esse film, porém, pertence á Companhia Brasileira Cinematographia, que o adquiriu, devendo, lançal-o através a marca gloriosa do Programma Serrador. Todos os brasileiros vão, então, conhecer Eddie Dowling, ver as suas canções admiraveis, apreciar-lhe a figura sympathica e irresistivel, além de que poder tambem gosar da visão, sempre doce e suave de Marian Nixon, que com elle toma parte, num papel encantador, como heroina.

Aguardem todos os fans pelas demais novidades que para a futura temporada o Programma Serrador promette e vae apresentar nos cinemas Odeon, Gloria e Palacio Theatro, as luxuosas casas da Companhia Brasil Cinematographica.

"RHAPSODIA HUNGARA", A DELICIOSA PRODUCÇÃO DA UFA

Uma scena do formidavel film insuperavel de Ufa, "Rhapsodia Hungara" que será apresenado brevemente pelo famoso prog. Urania, com Willy Fristch, Lil Dagover e Dita Parlo

O grandioso film da producção Erich Pomer, da Ufa, "Rhapsodia hungara", pertence aos maiores acontecimentos cinematographicos desta temporada. Os principaes papeis foram confiados a Lil Dagover, Willy Fritsch e Dita Parlo, sob a direcção de Hanns Schwarz, que enscenou o film com o maior luxo. Para apromptar esta filmagem, a expedição da Ufa demorou algumas semanas numa das mais bellas propriedades da Hungria. Por gentileza das repartições militares hungaras, foi possivel collaborar nesta pellicula uma grande quantidade de esquadrões de Hussares que emprestam pomposas scenas.

Pela photographia deste super-film, cujo manuscripto foi escripto por Hans Szekely e baseado numa sua novella é responsavel Carl Hoffmann, um dos celebres artistas allemães da camara photographica.

Na proxima semana, "O lobo da bolsa"

O lobo, o nosso publico já o conhece, Viu-o uma vez, no Capitolio, quando a Paramount apresentou em versão silenciosa "O lobo da bolsa", film admiravel de George Bancroft, obra que foi bastante applaudida entre nós. Conhe-lhe as feições, as maneiras de agir, os methodos de se impor, os costumes e as actividades. O que porém o nosso publico não conhece, o que nunca ouviu, é a voz desse mesmo lobo, os urros que elle solta, quando, em plena bolsa, enfurecido, elle enfrenta a massa humana, ansiando por dinheiro, mas sedento de ouro do que as proprias feras andam de sangue.

Mas segunda-feira proxima, depois de amanhã, quem fôr ao Capitolio poderá ouvir os urros do lobo, sua voz, do mesmo modo poderá ver-lhe o fulgor dos olhos, o agitar da cabelleira revolta. E' que a Paramount, por referencia especial, vae apresentar em reprise naquelle cinema "O lobo da bolsa", um dos seus grandes films, mas ha de apresental-o agora em versão falada, toda dialogada.

Ouvindo a voz de George Bancroft, o lobo indomavel, o publico ouvirá tambem as vozes de Olgo Baclanova, de Nancy Carroll e de Paul Lukas, os tres artistas que commungam com Bancroft a honra de electrizar o publico com esse film.

Na terra negra dos mysterios

E', sem duvida, um dos episodios mais interessantes ou mesmo, mais enervantes, o que se relaciona com esta scena. Quando a expedição da UFA, na qual Carl Boese actuava como "regisseur" alcançou o cume do Kilimandjaro, o coração dos intrepidos viajantes parecia arrebentar-se. Dentro da cratera apagada, havia gelo e neve, em vez de lava. A 6.000 metros de altura com mãos geladas e pulsos febris o operador filma pela primeira vez no mundo o pico mais alto da Africa. Antes da UFA, tres expedições cinematographicas de varios paizes haviam tentado, em vão, galgar este altissimo pico, eternamente coberto de neve e gelo. Mas, não é sómente esta parte do film que desperta a attenção do espectador. Ha tambem trechos de grande attracção como sejam a caça aos animaes selvagens, as visitas e diversas e diversas tribus de costumes primitivos, scenarios naturaes de uma belleza original e o flagrante de innumeras filmagens do mundo animal de incontavel variedade. E, como nota final de sentimento, aquelle ultimo adeus dirigido pelos nativos aos europeus, cheios de saudade, no momento em que a expedição da UFA retornara o caminho em direcção á Patria.

"Na terra negra dos mysterios", a veliose, pellicula cultural da UFA para o Programma Urania, a obra audaciosa de um grupo de bravos sob a chefia de Carl Boese, estreará depois de amanhã no Rialto e vae obter o successo que lhe é merecido como um trabalho de alta documentação scientifica.

NO IMPERIO, FU MANCHU, O GENIO TERRIVEL DA VINGANÇA!

Warner Oland, "O Mysterioso Dr. Fu Manchu" que ha uma semana está empolgando o publico do Imperio num sensacional film da Paramount

Foi o desejo da vingança, a ambição de lavar em sangue a lembrança da morte dos seus, a ambição de ver desapparecerem lentamente os que, directamente ou não, tinham contribuido para a sua desgraça, que levou o dr. Fu Manchu' a tecer e executar aquelle plano terrivel de vingança, aquelle plano graças ao qual vidas desappareceram mysteriosamente, inexplicavelmente.

E a historia do dr. Fu Manchu', a Paramount nol-a conta agora, no Imperio, num film famoso que se chama justamente "O mysterioso Dr. Fu Manchu'" e no qual Warner Oland tem o papel principal.

A FIRST NATIONAL IMPORTOU, NAS "DEUSAS DA BROADWAY", A ALMA VIVA E CANTANTE DA PROPRIA BROADWAY!...

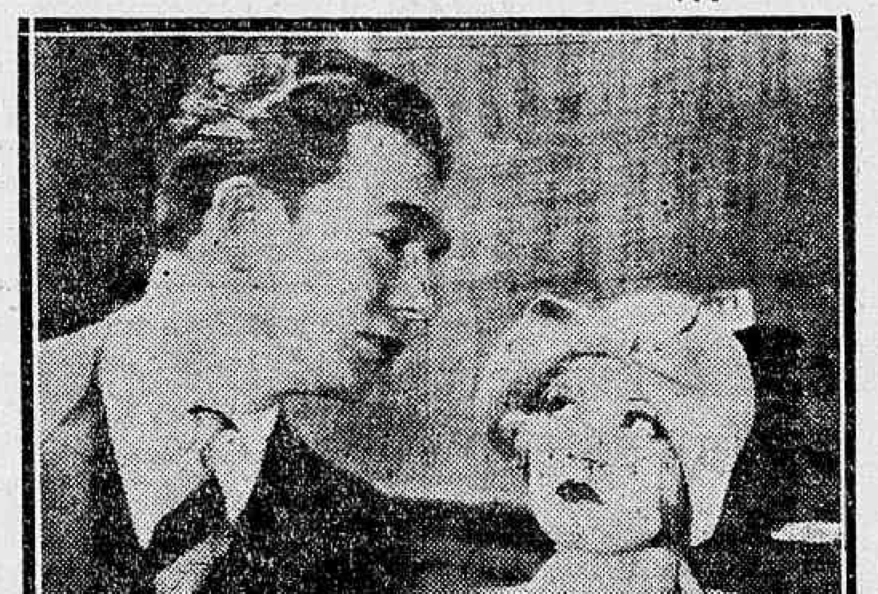

Alice White e Jack Delaney que vêm enlouquecer a gente em "Deusas de Broadway"

Na sequencia maravilhosa de quadros espectaculosos que encerra e na continuidade de bellezas sem par que enquadra, "Deusas da Broadway", a imponente super-producção "First National", que no proximo dia 23 o Palacio-Theatro começa a exhibir, é uma pellicula inconfundivel e notavel. Notavel por synthetizar um romance humano com todos os seus aspectos e nuances dando-nos uma palpitante impressão de verdade e de realismo. Notavel ainda por ter em suas nove luxuosissimas e arrebatadoras partes todas as subtilezas, todas as cores vivas e todo os encantos perturbadores de uma authentica revista, com a sua revoada de pernas, o seu mundo de mulheres perigosas e as suas mancheias de peccados... E inconfundivel porque dentro da revista de visões soberbas vive um drama de alta emotividade, correndo um e outro, drama e revista no mesmo parallelo sem que as fortes emoções de um prejudiquem ou empenem o brilho fascinante de outra. Em "Deusas da Broadway", ha ainda, o apparato mysterioso e a magnificencia explendorosa das montagens de vulto, proporcionando-nos, um a um, numa serie infinda, as visões mais fabulosas e raras de interiores custosos nos quaes a riqueza desafia o bom gosto!...

Por tantos titulos, todos apreciaveis, "Deusas da Broadway" vem confirmar de maneira farta tudo que desse grandioso film se esperava porque neste film de anno não ha, sem duvida, nephum espectaculo que se lhe compare, pela sua belleza, pelo seu encanto e pelo seu explendor!... As "Deusas da Broadway", já venceram a platéa carioca antes mesmo de se exhibirem. Imaginem vocês — depois!...

"Burlesque", o film fascinante por excellencia

Cada dia de que passa, marca a approximação daquelle em que, com os olhos e a alma cheios do mais justificavel deslumbramento, o nosso publico verá num dos cinemas da Paramount "Burlesque", o film maravilhoso por excellencia, a obra magica com que a marca das estrellas se dispõe a empolgar os seus admiradores.

"Burlesque", já o dissemos e repetimos, é o film revista, o film maravilha, o film attracção. Ha nelle primores de musica, primores de artistas, primores de bailados e ainda o colorido, unico, sem par, inegualavel.

Nancy Carroll é a estrella do trabalho. Ao lado della, trabalha Hal Skelly, uma figura famosa nos palcos americanos, um cantor que faz rir e um comico que não poucas vezes arranca lagrimas com as suas canções e as suas attitudes.

MAIS 100:000$000 SERÃO HOJE DISTRIBUIDOS

Mais uma vez, o felizardo "Ao Mundo Loterico" á rua do Ouvidor 139, offerece uma excepcional occasião, para quem souber aproveital-a, habilitando-se hoje aos 100:000$000 do vantajoso plano da Federal em que jogam só 30 mil bilhetes e que comprados ali jogam com dois numeros cada um e tem direito a mais 10 finaes duplos de reclame além dos que dá a loteria; vantajosa e excepcional bonificação offerecida pelo "Ao Mundo Loterico", sem alteração de seus preços communs! Inteiros 20$000, meios 10$000, fracções 2$000 e as dezeninhas sortidas a 20$, para se tirar a sorte grande, já estão gens. Com o dobro de probabilidades para se tiar a sorte grande, já estão á venda bilhetes dos grandes sorteios de Natal, Anno Bom e Reis — pois o "Ao Mundo Loterico" além de dar 2 numeros em cada bilhete, ainda os premeia com mais 10 finaes reclame.

Denegado dois habeas-corpus

O juiz da 8.ª Vara Criminal denegou os habeas-corpus impetrados em favor de Francisco Perephau Fernandes e Domingos Pereira da Silva Santos, ambos queixosos de constrangimento illegal.

Denuncia contra um seductor

O juiz da 3ª Vara Criminal recebeu denuncia contra José de Assumpção Varella que em 10 de novembro de 1929 violentou uma menor de 14 annos, com promessas de casamento.

"Mulheres sem Deus" segunda-feira, no S. José

Já não é só a legião dos chamados "fans" do cinema que aguardam "Mulher sem Deus", no S. José. Este film, o maior de quantos têm apparecido ultimamente entre nós, com synchronização e musicas feitas num deslumbramento, conseguiu empolgar completamente o espirito do publico e aquelles que ainda não sentiram as emoções do formidavel genio que é Cecil B. de Mille anseiam impacientes pela proxima semana para o assistirem no S. José.

"Mulher sem Deus", é uma historia forte, abordando o thema de grande importancia moral. Conta-nos um romance passado entre jovens, originando o enredo na disparidade de idéas religiosas entre os dois grupos de jovens universitarios, tendo feito com movimento, com agitação e vibratilidade.

Lina Basquette encarna o papel de uma criatura revoltada contra as leis de Deus, ella que conhecera sempre a maxima liberdade nos seus costumes, consequencia logica da educação moderna. George Duryea, um novo galá, um typo vencedor pela sympathia com que irradia de sua pessoa, Marie Prevost e Noah Beery são os demais interpretes de "Mulher sem Deus", o film em que Cecil B. de Mille empregou toda a alma e vontade de vencer pelo grandioso e formidavel.

Hoje e amanhã o S. José apresenta "Perfidia", com Emil Jannings e Esther Ralston, um film synchronizado e musicado da Paramount.

Requerida a fallencia de A. Almeida Castro

Ao juiz da 2ª Vara Cive lfoi requerida pela firma Exhmann & Comp. Limit., credor de 6:462$230, a fallencia de A. Almeida Castro, estabelecido á av. Rio Branco.

Foi deferido o pedido e marcado o termo legal a contar de 6 de outubro ultimo, tendo sido marcado o prazo de 20 dias para habilitação de credores e a assembléa para 13 de janeiro.

Um padeiro atropelado por automovel, na rua Marquez de Sapucahy

Na occasião em que, hontem, á tarde, procurava atravessar a rua Marquez de Sapucahy, foi ali atropelado por um automovel, o menor Antonio Moreira Marques, de côr branca, portuguez, com 18 annos de edade, solteiro, entregador de pão, residente na rua Senador Euzebio n. 90.

Soffreu o infeliz contusões e escoriações pelo corpo.

"Bancando o trouxa"

O Gloria tem apanhado casas explendidas, casas cheias, que transbordam diariamente, como transborda do peito de todos quantos têm ido ao cinema elegante, a alegria magnifica provocada pelas scenas do film "Bancando o trouxa". E' que o heroe é William Haines, e elle sabe mostrar que quem vive por um certo tempo "Bancando o trouxa" bem póde depois bancar o sabido, e se vingar dos máos quartos de hora que passou "Bancando o trouxa". E' um romance enencantador da Metro Goldwyn Mayer, que gira em derredor de uma historia de amor, em que a "causa" é Josephine Dunn, um pedacinho louco de uma graça e belleza estonteante, que bem merece a gente passar a vida "Bancando o trouxa" por sua causa.

"Mulher de Brio"

Mais dois dias, ou melhor, apenas estes dois dias para se vér, pela ultima vez neste anno, o par admiravel de artistas — Greta Garbo e John Gilbert. Pela ultima vez os tereis juntos, elles dois que são grandes, que são maravilhoso, que são queridos e que, sosinhos formam sempre um padrão de triumpho para o film em que trabalham.

Hoje e amanhã os tereis ainda juntos, nesse film lindo da Metro Goldwyn, "Mulher de brio", esse film-alma, cheio de vida porque é cheio de verdade, cheio de paixão que transborda em scenas de um lyrismo encantador, como em outras em que todo são emoções. Dois dias — hoje e amanhã — de uma despedida que deve ser assistida por todos, ou pelo menos pelos que ainda não tiveram tempo de ir ao Palacio Theatro, ver esses dois astros radiantes da téla, esses dois sóes que illuminam o écran com as suas figuras, os seus sorrisos e os seus gestos.

"A escrava Isaura"

Dois dias restam, dois dias apenas, para que o publico carioca possa ainda ver, no Capitolio, "A Escrava Isaura", o grande film da Empresa Metropole extrahido do famoso romance de Bernardo Guimarães. Nesses dois dias, é de crer, o grande cinema da Paramount continuará a ter a frequencia animadora que vem tendo nos ultimos dias, accrescida sem duvida por aquelles, que sabedores da terminação do prazo de exhibição do film, não hão de querer deixar passar sem os seus applausos esse film, que é mais uma gloria para o cinema brasileiro.

E vale a pena, que, nesses dois dias, acudam ao Capitolio quantos, por qualquer motivo, ainda não viram "A Escrava Isaura". Porque aquelle film, pelo seu valor technico, pelo romance que explora e ainda pelo valor dos seus artistas, á frente dos quaes estão Elisa Betty e Ronaldo de Alencar, merece bem ser visto, admirado e applaudido.

"A alma da França"

Foram quatro annos penosos, quatro annos de canseiras, de lutas, de soffrimentos, quatro annos de trabalhos exhaustivos, durante os quaes o sangue empapou a terra continuamente, roubando vidas ao mundo e accentuando sempre mais o luto que envolvia a humanidade. Quatro annos que duraram seculos, quatro annos que roubaram ao mundo mais vidas do que teriam roubado, talvez, todas as guerras anteriores.

Pois esses quatro longos e difficeis annos, serão rememorados, durante a semana proxima, na tela do Imperio, graças a um film que a Paramount vae apresentar e que se chama "A alma da França". Com essa obra, reviveremos novamente a quadra angustiosa de soffrimentos e afflicções e a humanidade angustiada daquelle tempo está no film representada por uma familia que se vê coagida dolorosamente pelo periodo ingrato de guerra.

"A alma da França" é um grande film que entristece algumas vezes, é facto, mas um film que tem grandes bellezas, que empolga, que agrada fortemente a quem o vê.

LIVRARIA ALVES
Livros collegiaes e academicos.
RUA DO OUVIDOR 166.

"Quem manda no coração"

Não ha quem ignore isso — de que "Quem manda no coração" é o amor, e de nada valem imposições. Todo o mundo sabe disso, mesmo porque o mundo está cheio de romances e de tragedias motivadas pelos que querem contrariar essa lei immutavel e forte da natureza. Todos nós sabemos perfeitamente que se póde casar sem amor, mas isso não quer dizer que o esposo manda em virtude disso no coração da esposa, ou vice-versa. Sabemos, sim, mas os casos que vão surgindo, de contrariedade, são multiplos e de variadas fórmas, e por isso não será demais irmos ao Odeon vêr o que succedeu a Sue Carol e a Barry Norton, heroes de "Quem manda no coração", aliás um film interessantissimo, um romance cheio de scenas encantadoras que a Fox Film está proporcionando aos que forem áquella casa elegante.

Inspectoria de Vehiculos

Estão sendo chamados pela Inspectoria de Vehiculos os responsaveis dos autos abaixo, em consequencia das infracções seguintes:

OMNIBUS

Desobediencia do signal — 116 — 170 — 183 — 330.

Excesso de velocidade — 210 — 220 — 330.

AUTOMOVEIS

Excesso de velocidade — C. 63 — C. 1941 — C. 2272 — C. 2773 — C. 4133 — P. D. F. 5816 — 36 — R. J. 40 — 46 — Moto 100 — 140 — 340 — R. J. 181 — 487 — R. J. 616 — 732 — 777 — 1169 — 1356 — 1409 — 1467 — 1682 — 2762 — 3157 — 3410 — 5103 — 5506 — 6117 6369 — 7449 — 7839 — 7904 — 8103 — 8314 — 8499 — 10218 — 10223 — 10259 — 10363 — 10379 — 10452 — 10662 — 10690 — 10847 — 10902 — 11018 — 11053 — 11880 — 12626 — 13044.

Interromper o transito — C. 82 — C. 673 — C. 1045 — C. 2141 — C. 3564 — C. 4965 — 2584.

Contra mão — C. 1414 — 2072 — 2279 — 5706 — 8143 — 10365.

Desobediencia do signal — C. 2165 — C. 3074 — C. 3241 — C. 3270 — C. 3433 — C. 4134 — C. 4917 — S. P. 27 — 511 — 755 — 1028 — 1099 — 2111 — 2405 — 3264 — 3582 — 3723 — 4502 — 4826 — 5273 — 5602 — 6143 — 6350 — 6440 — 6572 — 6691 — 6817 — 7822 — 8190 — 8949 — 9783 — 10066 — 10218 — 10527 — 11005 — 11176 — 11181 — 11454 — 11837 — 11900 — R. J. 12523 — 12743 — 12808 — 12816 — 13600.

Circular para angariar passageiros — 128.

Dirigir de chapeu — 903.

Meio fio e bonde — 1047 — 7344.

O SILENCIO DE S. EX.

Tal como vem succedendo com a crise do café, o governo mantem-se musulmanamente contemplativo em em relação á catastrophe do cambio.

Dir-se-ia que o honrado gestor dos nossos negocios administrativos e politicos olha paar o cambio em baixa com aquella mesma expressão profundamente metaphysica com que, no dizer de Aristides Lobo, o povo do Rio de Janeiro teria contemplado a revolução victoriosa de 15 de novembro. Ou, com a exclamação final do heróe de uma anecdota em voga:

— Já não percebo nada!

Como acontece em todas as crises com que o seu governo vem infelicitando o paiz, tambem na do cambio s. ex. procura resolver pelo silencio os formidaveis problemas que nos defrontam. Toda gente está impressionada com o desabamento da taxa cambial; discutem-no os jornaes; movimentam-se as associações das classes conservadoras; os centros financeiros do mundo, ligados por interesses ao Brasil, procuram avaliar a extensão da nossa crise; orgãos autorizados da imprensa estrangeira tecem os commentarios mais pessimistas sobre a situação de descalabro que se abriu para o Brasil ao fim do terceiro anno de governo do sr. Washington Luis. No meio de todas essas vozes desencontradas indifferente ao panico, olympicamente superior ás pequeninas miserias humanas que mal lhe ferem os ouvidos, o sr. presidente da Republica permanece calado, immensamente satisfeito da sua felicissima condição de homem forte, para o qual a miseria de todo um povo não apresenta a menor importancia.

Nunca houve no Brasil exemplo de maior displicencia, de descuido, de desprezo mais evidente pelos maiores e mais sérios problemas nacionaes Todas as nossas questões economicas, a crise do café, a precariedade da balança commercial, a catastrophe do cambio, são abordadas e commentadas na imprensa officiosa com algumas "blagues" e outras tantos descomposturas na opposição.

Dizer que existe uma crise nos preços do nosso principal producto é crime; affirmar que o cambio está em panico equivale á maior de todas as offensas que se poderia dirigir aos poderosos da hora presente.

Negar, negar sempre, negar tudo — eis a preoccupação do governo, eis a sua dialectica, a sua primeira e ultima razão em todas as discussões. E, emquanto o governo nega a existencia da crise do café, como tranquillamente a negou o sr. Manoel Villaboim em plena Camara dos Deputados, o preço da sacca cáe de 200$ para pouco mais de cem mil réis. Mas, não obstante a crise não existe, e não existe porque — dizem agora os jornalistas do governo — os preços actuaes, os preços da miseria, são amplamente compensadores. Quem o affirma é o "Correio Paulistano", numa nota em que diz textualmente:

"que os preços ACTUAES do café, segundo o unanime testemunho de productores e commissarios, offerecem compensadora margem de lucros a uns e outros".

Mas se os preços de agora são compensadores que juizo havemos de fazer dos espantosos estadistas que os augmentaram até ao dobro, forçando, assim, as resistencias dos mercados consumidores, as concurrencias dos outros productores, e preparando, com mão segura, o desastre do Instituto de Defesa?

Eu, francamente, não conheço defesa mais inepta do que essa. Para negar a existencia da crise, affirma-se que os preços actuaes não representam a ruina, mas antes a prosperidade dos lavradores. Nada mais precisa ser articulado para que toda a orientação do Instituto esteja fulminada com a maior, a mais franca, a mais criminosa das loucuras que já se praticaram no Brasil, á custa da nossa economia. E d'ver que esse argumento nos é fornecido pelos panegyristas do Cattete!

x x x

Temos, pois, agora, a confissão do proprio "Correio Paulistano" de que a politica do Instituto do Café estava errada, pois que ella consistia em exigir pelo producto o dobro dos preços "compensadores para a lavoura e para os intermediarios".

Mas, ainda ha poucas semanas, quando nós faziamos taes affirmações, a palavra desses mesmos jornalistas fulminava-nos de derrotismo, e nós eramos cobertos de injurias porque ousavamos duvidar de que uma orientação do dr. Washington estivesse acima de quaesquer suspeitas.

x x x

O mundo inteiro sabe e affirma que a orientação do Instituto de Defesa do Café era uma obra-prima de inepcia. Ainda no numero de 16 de novembro do "Financial Chronicle", de Nova York, publicação de renome universal e cuja seriedade é axiomatica, encontra-se um quadro de rigorosa critica á orientação do Instituto, causa directa da crise em que nos debatemos. Diz o "Financial Chronicle" que entre os motivos que produziram o desastre do Instituto — **"we first place the forcing of price up arbitrarily to a point which showed profits unduly high"**, — deve collocar-se, em primeiro logar, a imposição de preços de alta arbitraria, que accusavam proventos excessivos.

Até ha bem pouco tempo, essa critica seria considerada francamente offensiva á capacidade administrativa dos nossos estadistas, com cujo modo de ver official ella estava em franca e meridiana contradicção.

Hoje, entretanto, os jornalistas do "Correio Paulistano" endossam a condemnação do "Financial Chronicle", com o reconhecerem que o preço de cento e poucos mil réis por sacca é francamente compensador, o que vale por proclamar que o commentario novayorkino não se afasta da verdade quando affirma que 200$000 era preço arbitrario e equivalia a uma exigencia descabida.

Mas, quando o "Correio Paulistano" sustenta que os preços actuaes são compensadores, implicitamente concorda em que os preços do Instituto contrariavam a lei da offerta e da procura. E' o que, aliás, assignala tambem o "Financial Chronicle", quando escreve que no Brasil, falharam todos os esforços postos em pratica para contrariar aquella lei economica. **"Up to date, every attempt to over come the law of supplyand demand has failed".**

x x x

Tendo falhado os esforços com que o sr. Washington Luis e os estadistas da sua grei procuravam contrariar uma das leis fundamentaes da economia politica, comprommettida estava, por força das circumstancias, a obra capital do seu governo: a estabilização.

Arrastava-se ainda a estabilização na sua phase inicial e rudimentar: a fixidez da taxa cambial. Hoje, essa fixidez já não existe. O mercado de cambio foi abandonado pelo Banco do Brasil. Os bancos estrangeiros fazem as taxas que lhes convêem. Mas não era precisamente isso que o plano da estabilização visava impedir? Se não impediu, que é feito da estabilização, a gloria maxima, ao lado das estradas de turismo, do governo Washington Luis?

E' claro que essas perguntas são altamente desagradaveis aos illustres ouvidos de s. ex., e por isso lhe irritam o animo augusto. Mas, em logar de descomposturas, que nada esclarecem, por que não explica s. ex. claramente todas essas infelicidades que lhe desabaram sobre os ultimos mezes de governo? Se a razão está do seu lado, ouçamos-lhe, por fim, a defesa, para que possamos, os jornalistas brasileiros e os de outros paizes, ingressar no côro feliz dos que nem acreditam na crise do café nem na catastrophe do cambio.

Explique-nos o sr. Washington Luis as suas maravilhas pharaonicas, segundo as quaes o cambio está firme e os preços do café são compensadores. E' possivel que a palavra de s. ex. seja mais explicativa que o silencio, que é o signal do seu supremo desprezo pela sorte deste desgraçado paiz!

LINDOLFO COLLOR

(Transcripto de "A Patria", de hontem).

PELAS NOSSAS ESCOLAS E FACULDADES

FACULDADE DE MEDICINA DO RIO DE JANEIRO

Relação para os exames do dia 14 do corrente

DECRETO N. 11.530

Clinica Ophtalmologica — Prova prat. oral ás 9 1|2 horas na Santa Casa — Serão chamados os alumnos inscriptos sob os numeros: 19 — 52 — 60 — 85 — 95.

Clinica Cirurgica — Prova prat. oral ás 8 horas na Santa Casa — Serão chamados os alumnos inscriptos sob os numeros: (2ª chamada) — 325 — 328 — 330 — 333 — 340 — 342 — 344 — 346 — 352 — 360 — 361 — 366 — 376 — 380 — 387 —388 — 391 — 392.

Turma supplementar — 2ª chamada — 393 — 395 — 396 — 398 — 399 — 400 — 401 — 405 — 406 — 407 — 408 — 409 — 411 — 414 — 415 — 416 — 418 — 419 — 420 — 421 — 422.

Clinica Obstetrica — Prova prat. oral ás 8 horas na Maternidade das Laranjeiras — Serão chamados os alumnos inscriptos sob os numeros: (2ª chamada) — 309 — 313 — 343 — 118 — 119 — 268.

Defesa de These — 11ª mesa ás 9 horas na Maternidade das Laranjeiras — Serão chamados os drs.: Guilherme Reis Gomes Macieira — José Carlos de Senna Vasconcellos — João Rubim de Carvalho — Tristão Tavares de Lima Netto — José Maximo Balieiro.

DECRETO N. 16.782-A

1º anno medico — **Physica** — **Prova** prat. oral ás 11 1|2 horas no Lab. de Physica — Serão chamados os alumnos inscriptos sob os numeros: 178 — 180 — 2ª chamada — 156 — 161 — 112 — 120 — 121 — 130 — 140 — 151 —152 — 153 — 154 — 168 — 174 — 179.

Turma supplementar — 2ª chamada — 98 — 101 — 117 — 142 — 148 — 150 — 159 — 160 — 163 — 164 — 165 — 166 — 167 — 169 — 171 — 172.

Chimica — Prova prat. oral ás 8 1|2 horas no Lab. de Chimica — Os mesmos chamados para o dia 13.

Biologia — **Prova prat. oral ás 10 horas no Lab. de Biologia** — Serão chamados os alumnos inscriptos sob os numeros: (2ª chamada) — 331 — 332 — 333 — 334 — 337 — 338 — 339 — 340 — 341 — 342.

Turma supplementar — 2ª chamada — 343 — 344 — 345 — 346 — 347 — 348 — 349 — 350 — 352 — 353 — 355 — 356 — 360 — 361.

Anatomia — Prova prat. oral ás 9 horas no Inst. de Anatomia — Serão chamados os alumnos inscriptos sob os numeros: — 2ª chamada — 10 — 11 — 19 — 22 — 26 — 27 — 28 — 29 — 30 — 31 — 34 — 35 — 36 — 38 — 39 — 40 — 42 — 43 — 46 — 48 — 49 — 50 — 51 — 52 — 56.

Turma supplementar — 2ª chamada — 59 — 60 — 61 — 62 — 64 — 65 — 67 — 68.

AVISO — E' convidado a comparecer, com urgencia, á Secretaria da Faculdade, o alumno do 1º anno medico: Waldemar Ferreira da Silva.

2º anno medico — **Clinica Organica e Biologica** — Prova prat. oral ás 11 1|2 horas no Lab. de Chimica — Serão chamados os alumnos inscriptos sob os numeros: — 2ª chamada — 276 — 277 — 282 — 283 — 285 — 286 — 292 — 293 — 294 — 295 — 296 — 301 — 303 — 304 — 305 — 307 — 310 — 312 — 313 — 314 — 318 — 319 — 321 — 327 — 330.

Turma supplementar — 1ª chamada — 335 — 336 — 337 — 338 — 339 — 340 — 341 — 342 — 343 — 344 — 345 — 346 — 347 — 348 — 349.

Histologia — Prova prat. oral ás 9 horas no Lab. de Histologia — Serão chamados os alumnos inscriptos sob os numeros 399 — 2ª chamada — 388 — 389 — 391 — 392 — 394 — 396 — 397 — 400 — 404 — 407 — 408 — 409 — 410 — 411 — 412 — 413.

Turma supplementar — 2ª chamada — 415 — 416 — 417 — 418 — 419 — 421 — 422 — 423 — 426 — 427 — 428 — 429 — 430 — 432 — 434 — 435 — 437 — 442 — 331 — 332 — 333.

Physiologia — Prova prat. oral ás 10 horas no Lab. de **Physiologia** — **Serão chamados os alumnos inscriptos sob os numeros: 20 — 31 — 57 — 82 — 100 — 2ª chamada — 53 — 66 — 68 — 69 — 70 — 71 — 72 — 73 — 99 — 110.**

3.º anno medico — **Physiologia** — Prova prat. oral ás 8 horas no Lab. de Physiologia.

Serão chamados os alumnos inscriptos sob os numeros: (Ultima chamada) — 106 — 118 — 135 — 136 — 137 — 140 — 141 — 143 — 144 — 145 — 163 — 164 — (1.ª chamada) — 91 — — 193 — (2.ª chamada) — 222 — 155 — 156 — 157 — 158 — 161 — 162 — 231 — 130 — 134 — 138 — 139 — 152 — 160.

Pathologia geral — Prova prat. oral ás 13 horas no Lab. de Pathologia.

Serão chamados os alumnos inscriptos sob os numeros: 321 — 322 — 323 — 324 — 325 — 326 — 327 — (2.ª chamada) — 248 — 249 — 254 — 260 — 261 — 262 — 265 — 269 — 272 — 273 — 275 — 276 — 277 — Turma supplementar — (2.ª chamada) — 289 — 290 — 291 — 294 — 295 — 300 — 301 — 310 — 311 — 312 — 314 — 315 — 316 — 317 — 318 — 319 — 320.

Microbiologia — Prova prat. oral ás 9 horas no Lab. de Microbiologia.

Os mesmos chamados para o dia 13.

Pharmacologia — Prova prat. oral ás 8 1|2 horas no Lab. de Pharmacologia.

Os mesmos chamados para o dia 13.

4.ª anno medico — **Anatomia pathologica** — Prova prat. oral **ás 8 horas** no Inst. de **Anatomia.**

Serão chamados os alumnos inscriptos sob os numeros: (2.ª chamada) — 187 — 188 — 189 — 192 — 193 — 194 — 195 — 196 — 197 — 198 — Turma supplementar — (2.ª chamada) — 199 — 200 — 201 — 202 — 203 — 210 — 159.

Medicina operatoria — Prova prat. oral ás 15 horas no Inst. de Anatomia.

Serão chamados os alumnos inscriptos sob os numeros: 143 — 144 — 145 — 151 — 154 — 161 — 162 — 164 — 165 — 166 — Turma supplementar — 167 — 168 — 170 — 171 — 173 — 174 — 177 — 182 — 183 — 184 — 185.

Pathologia medica — Prova prat. oral ás 14 horas no Pavilhão Miguel Pereira na Santa Casa.

Serão chamados os alumnos inscriptos sob os numeros: 121 — 122 — 123 — 124 — 125 — 126 — 127 — 128 — 129 — 130 — 131 — 132 — 133 — 134 — 135 — 137 — 138 — 139 — 140 — 112.

Clinica propedeutica medica — Prova prat. oral ás 8 horas no Hospital S. Francisco de Assis.

Serão chamados os alumnos inscriptos sob os numeros: 53 — 54 — 55 — 56 — 57 — 58 — 59 — 60 — 61 — 62 — 63 — 64 — 65 — 66 — 67 — 68 — 69 — 70 — (2.ª chamada) — 20 — 28 — 31 — 32 — 35 — 41.

AVISO — São convidados a comparecer á secretaria os alumnos do 4.º anno medico inscriptos sob os numeros: 164 — 166 — 129 .

1.º anno odontologico — **Anatomia** — Prova prat. oral ás 2 horas no Inst. de Anatomia.

Serão chamados os alumnos inscriptos sob os numeros: 1 — 2 — 3 — 5.

COLLEGIO MILITAR DO RIO DE JANEIRO

Realizam-se, hoje, 14 do corrente, os seguintes exames:

1º anno — Portuguez, oral, ás 10 horas — Alumnos numeros: 659 — 710 — 712 — 719 — 901 — 921 — 926 — 933 — 935 — 938 — 940 — 945 — 952 — 953 — 959 — Supplementares: 954 — 957— 949 — Banca: professores Vossio, Serpa e Santos Lima.

1º anno — Francez, oral, ás 10 horas — Alumnos numeros: 151 — 183 — 206 — 222 — 339 — 436 — 529 — 544 — 616 — 655 — 657 — 739 — 767 — 780 — 1038 — Supplementares: 803 — 823 — 853 — Banca professores: Hollanda, P. Guimarães e Malaquias.

1º anno — Arithmetica, oral, ás 10 horas — Alumnos numeros: 43 — 79 — 97 — 422 — 429 — 470 — 478 — 507 — 508 — 577 — 1035 — 1036 — Supplementares: 1037 — 1039 — 1040 — Banca: professores Julio, Alonso e Torres.

1º anno — Geographia, oral, ás 10 horas — Alumnos numeros: 33 — 50 — 70 — 73 — 77 — 92 — 176 — 193 — 936 — 943 — 978 — 1000 — 1004 — 1001 — Supplementares: 118 — 915 — 934 — Banca: professores Araripe, Leopoldo e Japyr.

2º anno — Francez, oral, ás 10 horas — Alumnos numeros: 191 — 385 — 611 — 698 — 738 — 756 — 761 — 775 — 818 —796 — 847 — 827 — 861 — 867 — 870 — Supplementares: 872 — 880 — Banca: professores Curiacio, Granadel e Renato.

2º anno — Desenho graphico, ás 11 horas — Banca: professores Tettamanti, Reis e Alonso.

3º anno — Historia geral, oral, ás 10 horas — Alumnos numeros: 3 — 10 — 12 — 146 — 192 — 235 — 274 — 286 — 288 — 322 — 326 — 338 — 347 — 348 — 387 — Supplementares: 395 — 402 — 412 — Banca: professores Caio, Maurillo Cunha e Marins.

ras — Alumnos numeros: 9 — 273 —

3º anno — Algebra, oral, ás 10 horas 431 — 452 — 468 — 495 — 520 — 526 — 546 — 550 — 565 — 572 — Supplementares: 604 — 613 — 673 — Banca: professores Miguel Calmon, Godoy e Quintella.

4º anno — Inglez escripto, ás 11 horas — Banca: professores Fenelon, P. Pinto e Miragaya.

6º anno — Escripto — Physica, ás 11 horas — Banca: professores Barreto Pinto, Mey e Gercez.

7º anno — Historia do Brasil, escripto, ás 11 horas — Banca: professores Mendonça, Sá e Tinoco.

AVISO

O ponto oral para os exames de mathematica e sciencias physicas e naturaes, será dado ás 8 horas da manhã, na secretaria.

—— Os alumnos contribuintes deverão trazer material para o exame graphico de desenho.

—— Os alumnos que porventura não estiverem quites com o collegio, isto é, não tiverem satisfeito as suas mensalidades relativas ao mez corrente, e forem chamados, não serão submettidos a exame.

—— Os paes ou responsaveis dos alumnos que concluem o curso deste collegio, deverão comparecer a secretaria deste estabelecimento, afim de darem as suas declarações por escripto, qual a carreira que os mesmos se destinam, declaração essa que deverá conter um sello de 1$000, com a firma devidamente reconhecida.

FACULDADE DE MEDICINA PHYSIOTHERAPICA

Os exames de primeira época terão logar nos dias 17, 18, 19 e 20 do corrente, para os srs. alumnos inscriptos na 1.ª série; nos dias 26 e 27 para os matriculados na dependencia de cadeiras da 2.ª série. Para estes ultimos a Congregação resolveu prorogar o tempo das inscripções até o dia 20.

Só poderão inscrever-se os alumnos que estiverem com os seus papeis perfeitamente legalisados e quites com a thesouraria.

Aos interessados a secretaria fornecerá informes necessarios.

13—12—1929 — **O secretario.**

Associação dos Empregados no Commercio do Rio de Janeiro

ASPECTOS ECONOMICOS DAS RELAÇÕES LUSO-BRASILEIRAS

Conferencia

Realizou-se ante-hontem, ás 21 horas, no salão nobre da Associação dos Empregados no Commercio do Rio de Janeiro, conforme estava annunciada a conferencia do consul geral do Brasil em Lisboa, sr. Landulpho Borges da Fonseca, sobre o thema "Aspectos das Relações Luso-Brasileiras".

O sr. Hildebrando Gomes Barreto, director do ensino da Associação, fez a apresentação do conferencista, estendendo-se em considerações sobre sua personalidade e importancia do assumpto para os paizes amigos.

Com a palavra, o consul geral do Brasil em Lisboa, produziu um magnifico trabalho, revelando não só profundos conhecimentos da materia como tambem o interesse que o augmento do intercambio commercial luso-brasileiro vem morteando sua acção na repartição que dirige.

A assistencia de ante-hontem manifestou, com vivos applausos, o apoio ás palavras do consul Landulpho Borges da Fonseca.

O sr. ministro Helio Lobo encerrou a série de conferencias organizada pela directoria da Associação dos Empregados no Commercio do Rio de Janeiro, patrocinada pelo Ministerio das Relações Exteriores.

GANHAR DINHEIRO

Todos podem obter um lucro diario de 40$000, recebido diariamente, sem prejuizo de suas occupações ordinarias dedicando-se por poucos minutos a um trabalho ao alcance de qualquer intelligencia.

Fornecemos instrucções, ensinamentos e o material necessario a quem juntar ao pedido a quantia de 5$000 para franquia das despesas — Escrever a Batalha & Cia. — Caixa do Correio n. 3231 — São Paulo.

CULTO CATHOLICO

MATRIZ DE SANT'ANNA

Adoração nocturna

Os adoradores nocturnos ao Santissimo Sacramento, deverão comparecer na noite de hoje para amanhã, afim de tomarem parte na missa e communhão geral, meia hora depois da meia noite. Antes da missa haverá a Hora Santa, sendo prégador o padre d. Placido de Oliveira, O. S. B.

VIGILIA EUCHARISTICA PELO SUMMO PONTIFICE

Festa Marianna

A Vigilia Eucharistica pelo Papa, destinada especialmente aos adoradores nocturnos e aos jovens, por determinação da autoridade archidiocesana, realiza-se, hoje, durante á noite (sabbado para domingo), na matriz de Sant'Anna.

A Vigilia Eucharistica começará ás 9 horas da noite. Das 11 1|2 horas da noite á 1|2 hora depois de meia-noite será feita a Hora Santa pelo Papa, prégando o revmo. d. Placido de Oliveira, O. S. B., e immediatamente após, isto é, a 1|2 hora depois de meia-noite, celebrar-se-á a Festa Marianna, que constará de miss arezada e communhão geral dos fiéis.

A Festa Marianna, na qual a nossa juventude presta a sua filial e amorosa homenagem á Virgem Santissima, terá no presente anno, em que se commemora o 75º anniversario da promulgação do Dogmna da Immaculada Conceição, como fim principal as intenções do Santo Padre Pio XI, gloriosamente reinante, e cujo jubileu sacerdotal a igreja está solennemente festejando.

IGREJA DE S. JOAQUIM

Monsenhor Isauro de Medeiros, vigario da parochia do Espirito Santo, promove amanhã, 15 do corrente, as seguintes solennidades, com a presença do arcebispado d. Sebastião Leme.

A's 7 1|2 horas, communhão geral das associações e das familias catholicas da parochia.

A's 5 horas da tarde — Adoração solenne do Santissimo Sacramento.

A's 8 horas da noite — Conferencia apologetica sobre o Papado pelo notavel orador benedictino d. Placido de Oliveira; "Benemerencias e grandesas do Pontificado Romano perante a Histiria".

Em seguida haverá benção solenne do Santissimo Sacramento, officiando o monsenhor Egidio Lari, encarregado dos negocios da Santa Sé.

Tentou assassinar a esposa porque lhe recusou ella a reconciliação solicitada

Em uma casa modesta, da rua Nova Amorim, em Bento Ribeiro, pela madrugada de hontem se desenrolou uma scena tragica, que foi o desfecho de um drama conjugal.

Casada ha tempos com o individuo de nome José de Mello, a senhora Sophia de Mello, porque não tivesse tido vida feliz, dado os máos tratos que lhe infringia o esposo, não conseguindo meios de obter a sua regeneração, aquella senhora, ha uns dous mezes resolveu separar-se delle, indo residir em Bento Ribeiro, na casa já indicada.

A principio José de Mello não ligou maior importancia ao abandono da esposa, relevando notar que até o facto lhe despertou certa alegria, pois, essa circutsmnacia lhe permittiu ir viver em companhia de uma tal Rita, sua amasia, residente em Ricardo de Albuquerque, na rua Leoncio de Albuquerque n. 26. Mas, ou porque a vida em commum com a amante lhe corresse mal, ou porque cheio de despeito e ciume entendesse de voltar aos braços da mulher, porventura arrependido das maldades que lhe fez, ultimamente, José de Mello passou a importunar a mulher para tornar á sua companhia, obtendo sempre como resposta a mais formal recusa.

Ante-hontem, este procurou-a por toda parte sem encontral-a, porque Sophia delle se vinha occultando.

Mas tanto a procurou até que a foi encontrar, pela madrugada, na casa da rua Nova Amorim.

Defrontando-a, repetiu a sua proposta de reconciliação.

Sophia desattendeu-o. Não queria viver mais em sua companhia. Estava já cansada disso e desejava agora viver em paz.

Elle insistiu e a mulher persistiu no seu proposito.

Discutiram. E em meio da contenda, cheio de despeito e odio, o sanguinario marido armado com um revolver, desfechou dois tiros contra a inditosa esposa.

Attingida no braço esquerdo e no thorax, a infortunada senhora tombou por terra ensanguentada, emquanto seu marido e algoz aproveitando-se da escuridão da noite, poz-se em fuga.

A victima, depois de receber curativos no Posto de Assistencia de Meyer, foi internada no Hospital de Prompto Soccorro, onde se encontra em estado grave.

A policia do 23º districto tomou conhecimento do facto, abrindo inquerito a respeito.

Foram encetadas diligencias no sentido de ser capturado o criminoso.

Victima de uma quéda desastrada, teve o craneo fracturado

Brincando, hontem á tarde, em sua residencia, foi victima de uma queda desastrosa o menino de nome João, de côr branca, brasileiro, com 12 annos de edade, filho de Antonio Rodrigues, residente á rua Pinheiro Guimarães, 34, casa IV.

O infeliz soffreu em consequencia, fractura da base do craneo, além de varios ferimentos pelo corpo.

Depois de receber curativos no Posto Central de Assistencia, o infeliz foi internado em estado grave, no Hospital de Prompto Soccorro.

Pediu concordata com um passivo de 323:468$633

Ao juiz da 4ª Vara Civel pediu concordata preventiva Waldemar Motta Bastos & C., estabelecido á praça Tiradentes, 1, com café, bar e restaurant, propondo-se a pagar a seus credores 30 % em quatro prestações semestraes.

A assembléa foi marcada para 9 de janeiro e nomeados commissarios: Companhia Hanseatica, Manoel José Pereira e Cicero Heredia.

O passivo, conforme balanço, é de 323:468$633.

DE SÃO PAULO

A LAVOURA CONTINUA A ENVIAR AO GOVERNO MOÇÕES... DE PROTESTO — UMA CANDIDATURA MORTA E ENTERRADA

Continuam as manifestações da lavoura contra a attitude dos governos paulista e federal, na questão da presente derrocada economica.

Agora é a vez de São José do Rio Pardo, importantissima zona cafeeira, cujos lavradores acabam de enviar ao sr. Julio Prestes uma significativa moção... de protesto. Para que os leitores do "Diario Carioca" possam fazer uma idéa do estado de espirito dos fazendeiros paulistas vamos transcrever aqui um trecho desse documento.

E' o seguinte:

"Ora, uma vez que o Instituto do Café arrastou o producto que dizia defender, aos preços mais vis de cotação sem deixar jamais de onerar a lavoura com os impostos para sua manutenção, delle Instituto, uma vez que falharam completamente os planos dos governos de v. ex. e do sr. Washington Luis, parece que nos corre o direito de appellar para outros planos, ou pelo menos, para outros remedios, tendentes a alliviar a angustiosa posição dos productores, cada vez mais embaraçados, principalmente em face dos trabalhadores ruraes e dos colonos.

Recusou-se o governo federal a remediar estas crescentes difficuldades, affirmando não possuir uma therapeutica causal, efficiente, unica que poderia substituir os palliativos da emissão e da moratoria, desde logo postos de lado.

Mas não é assim que os governos responsaveis pelos desastres de sua economia politica, devem responder a appellos de uma classe confiante nos seus processos de administração.

Até agora caracteriza-se pela mais completa impassibilidade, a attitude dos responsaveis pelo desastre do café.

Fazendo sentir a v. ex. tudo isso, os lavradores do municipio de São José do Rio Pardo, vêm protestar contra essa impassibilidade".

Não é possivel maior desassombro do que o que se contém no protesto dos lavradores de São José do Rio Pardo. Aliás, essa attitude é identica á que tem tido a grande maioria dos municipios paulistas.

Os fazendeiros protestaram energicamente antes do congresso caféeiro, durante essa reunião e continuam a protestar agora mesmo, depois que a commissão dos lavradores foi aos Campos Elyseos levar o seu memorial.

E' que o motivo que levou a lavoura a quebrar definitivamente com o governo, permanece. No entanto, o orgão do Thesouro paulista, jornal que obedece á directa inspiração dos Campos Elyseos e do Cattete, continúa a forjar telegrammas de solidariedade á "sabia orientação dos srs. presidentes do Estado e da Republica"!

Trata-se da famosa lavoura do "Correio Paulistano", de uma lavoura que o P. R. P. criou, da noite para o dia, para substituir esse quasi billião de caféeiros que estão lançando uma terrivel sombra sobre as pretenções dynnasticas do sr. Julio Prestes e que darão cabo, fatalmente, do inepto e nefasto predominio politico do homem da baixada fluminense.

Em S. Paulo não se comprehende possa alguem falar ainda na candidatura do Cattete, depois dos fragorosos desastres do café e do cambio. O publico parece sentir até uma verdadeira compaixão por esses desventurados perrepistas que, acossados de todos os lados, accusados por gregos e troianos, enterrados até ao pescoço no tarrascal dos proprios erros, em summa, irremediavelmente perdidos, vivem a blasonar grandesas e possibilidades como esses mendigos que foram outrora "alguma coisa" na vida, e que, caidos na miseria, abdicaram de tudo menos do estupido orgulho dos seus bons tempos.

Emquanto isso os srs. Silva Gordo e Palmieri dão entrevistas que são verdadeiras pás de cal sobre o cadaver do velho partido e o sr. Vicente Pinheiro apresenta á Camara um requerimento pedindo explicações ao governo sobre as condições em que foi realizado o ridiculo emprestimo de 70 mil contos, essa miseria que o governo só conseguiu dos banqueiros inglezes mediante "compensações" humilhantes para o nosso credito.

A impressão geral, aqui, quando se fala da candidatura Prestes, é a de assombro ou de desdem. Trata-se de uma candidatura perfeitamente morta e enterrada, para "bem de todos e felicidade geral da Nação".

Aliás, não é outra a opinião dos proprios amigos do governo que não perderam ainda o bem do intellecto.

Comprehenderá isto o honrado cidadão que está no Cattete? Não cremos. A faculdade comprehensiva do formidavel estadista que descobriu a polvora da estabilização para fazer explodir a riqueza nacional não vae além de certos limites, não passa mesmo da sua propria pessoa. Dahi o recurso á luta armada que s. ex. está preparando com extremos de carinho.

MARITIMAS

O "SUD EXPRESSO" DE PASSAGEM PELA GUANABARA

Viaja a seu bordo o consul de Honduras na Argentina

Transpôz a barra, hontem, pela manhã, vindo de Nova York, o navio motor "Sud Expresso", da Companhia Sud Americana.

O "Sud Expresso", logo após ser desembaraçado pelas autoridades maritimas, atracou ao armazem de bagagens do Cáes do Porto.

Viajaram com destino a esta capital, dentre outros passageiros, os seguintes: Paul Nortz, Robert Walder, Elisabeth L. Kauffman, Margaret Walder, Elisabeth D. Kauffman, Judith Weiuman e Marcel Morbango.

Entre os que viaja mem transito figura o dr. Arturo Megia Nieto.

O "Sud Expresso" zarpou, hontem, mesmo a tarde, com destino ao Rio da Prata.

NA GUANABARA, HOJE

Ultimas noticias

O "Itapema", zarpa as 10 horas, do armazem 13 do Cáes do Porto, com destino a Aracajú e escalas.

— O "General Mitre", é esperado de Hamburgo, ás 10 horas, atracando ao armazem 17 do Cáes do Porto.

Zarpa ás 14 horas, com destino ao Rio da Prata.

— O "Itaimbé", dará entrada na Guanabara ás 10 horas, atracando ao armazem 13 do Cáes do Porto. Vem de Porto Alegre e escalas .

— O "General Belgrano", é esperado ás 9 horas, do Rio da Prata, atracando ao armazem 18 do Cáes do Porto.

Com destino á Hamburgo zarpa hoje mesmo ás 15 horas.

— O "Itapacy", de Imbituba e escalas, chega ás 14 horas, atracando ao armazem 13 do Cáes do Porto.

M. Castro d'Almeida & Cia. em concordata com um passivo de 1.765:963$066

O juiz da 1.ª Vara Civel deferiu a concordata preventiva de M. Castro d'Almeida & Cia., estabelecido á rua dos Ourives, 95, com commercio de importação de machinas e accessorios, tendo proposto 25 % em tres prestações.

Foram nomeados syndicos Vieira Bastos & Cia., Edmundo Telteher & Cia. e Castro Costa, sendo marcada a assembléa para 14 de janeiro.

O passivo conforme balanço é de 1.765:963$066.

Diario Carioca

Redactor-chefe
SALLES FILHO

EXPEDIENTE

14 DE DEZEMBRO DE 1929

Redacção, administração e officinas
PRAÇA TIRADENTES, 77

Endereço telegraphico: "DIARIO CARIOCA"

Telephones: Redacção, Central, 1559. Director, Central, 3018. Gerencia e officinas, Central, 0824. Report. Policia, Central 3023.

ASSIGNATURAS

Para o Brasil:		Estrangeiro:	
Anno	40$000	Anno	70$000
Semestre	20$000	Semestre	35$000

Venda avulsa 100 réis. Interior, 200 réis

De hoje em deante a nossa secção de publicidade passa para a gerencia do "Diario Carioca", com quem os srs. annunciantes deverão tratar directamente, ou por intermedio de seus agentes e agencias autorizadas, toda a materia referente a publicações.

Rio, 13 de Junho de 1929

Deixou de ser nosso cobrador, não podendo fazer quaesquer recebimentos em nosso nome o sr. João Baptista Drummond Franklin.

SUCCURSAL, EM S. PAULO
Director: Paulo Duarte.
Rep. Commercial: Octavio Barbosa
R. Libero Badaró n. 6-2º and. — Tel. 2—2210

AGENCIAS DE ANNUNCIOS AUTORIZADAS:
Ecletica, Agencia Will, Foreig Advertising, Empresa Americana de Publicidade, Agencia Tote Ltda., Agencias Walter Thompson.

SR. CARLOS MELLO

Não tendo este senhor, nosso agente, attendido aos reiterados chamados para comparecer á gerencia do "Diario Carioca", convidamol-o a vir prestar contas de dinheiros abusivamente recebidos em nosso nome e até agora retidos em seu poder.

SR. HENRIQUE FOX JOPPERT

Convidamos a este senhor, nosso agente, a comparecer á gerencia do "Diario Carioca", afim de tratar de assumpto de seu interesse.

SR. BONIFA[illegible] PORTELLA

Por um la[illegible]tavel descuido, convidamos ao nosso agente, sr. Bonifacio Portella, a comparecer á gerencia do "Diario Carioca", afim de tratar de assumpto de seu interesse, entretanto, esse convite visava um outro senhor.

O sr. Bonifacio Portella continua a merecer a nossa inteira confiança, como agente que é do "Diario Carioca".

AVISO

A gerencia previne aos interessados pelas assignaturas do "Diario Carioca", que começará a expedir desde agora os exemplares deste jornal, a todos aquelles que queiram ser assignantes, semestraes ou annuaes, a começar de 1º de janeiro proximo vindouro.

VERDADEIRA INCONSCIENCIA

No meio da maior displicencia e preoccupada unicamente com os interesses de uma politicagem insaciavel, a maioria do Conselho Municipal vae ultimando a votação do orçamento para o proximo exercicio, no qual os impostos que mais directamente interessam o povo são accrescidos de maneira insensata e criminosa. Se, de um modo geral, nada justifica aggravar-se, ainda mais, o pesado onus das contribuições quando o custo da vida assume proporções intoleraveis para a grande massa da população, fazer incidir esses gravames no commercio destinado ao abastecimento de generos de alimentação é positivamente criminoso. Pois é exactamente isso que está acontecendo na elaboração do orçamento para 1930. Os armazens que negociam com artigos de alimentação vão ter os seus impostos triplicados, bem como os botequins, onde fazem pequenas refeições numerosos trabalhadores. E' sobre essa parte da população desprovida de recursos e que vive do seu penoso trabalho que vae recair o acto de verdadeira inconsciencia dos legisladores da cidade, que se dispõem a encampar a proposta do prefeito, sem embargo das verdadeiras monstruosidades que nella se encontram.

Em outros tempos, quando mais vivos eram os sentimentos de solidariedade da nossa população, o Conselho Municipal se viu na contingencia de substituir, á ultima hora, um projecto do orçamento, em vista do clamor publico levantado contra os augmentos de impostos. Hoje, porém, o sacrificio que se exige da população é muito maior e' ninguem ouve falar num movimento de protesto collectivo do povo. A razão parece obvia. Já ninguem se illude quanto a efficacia desses protestos. Ou elles são considerados inocuos e abandonados á sua propria inefficacia, ou o governo receia vel-os augmentar e manda cohibil-os pela força e pela violencia. Deante dessa alternativa é sem duvida impossivel qualquer defesa dos interesses do povo e os seus mandatarios podem livremente praticar todas as inconsciencias...

REGISTRO INTERNACIONAL

Telegrammas de Madrid assignalam a impressão produzida pela recrudescencia de noticias sobre uma proxima volta da Hespanha ao regimen constitucional. Um daquelles despachos transmitte as impressões dos elementos mais hostis á dictadura, que definem os termos nos quaes seria aceitavel á opinião liberal o promettido restabelecimento da normalidade politica. Realmente o simples facto da substituição do governo militar, chefiado pelo general Primo de Rivera, por um systema definitivo de instituições, embora baseadas na pratica do regimen representativo, não envolveria necessariamente o desapparecimento dos aspectos essenciaes da dictadura. Longe disso, a inauguração de uma nova ordem constitucional poderia, na Hespanha, como aconteceu na Italia, servir apenas para consolidar numa estructura politica normalmente estabelecida os methodos dictatoriaes de governo, introduzidos durante o regimen excepcional criado pelo predominio exclusivo da autoridade militar.

Na Hespanha, á semelhança do que occorre nos outros paizes europeus onde se estabeleceram dictaduras, a questão de relevancia politica não consiste na passagem da anormalidade transitoria de governos de emergencia para o regimen de instituições regulares, mas na solução do problema basico da escolha entre o liberalismo e as idéas autoritarias. Mussolini resolveu o caso corporificando na nova constituição italiana a ideologia do fascismo e eliminando qualquer possibilidade immediata de um retrocesso ás formulas liberaes. Primo de Rivera, promettendo uma constituição á Hespanha, ameaça talvez os partidarios da democracia liberal com a perspectiva da suppressão definitiva das suas esperanças. Assim, bem se explicam as reservas com que os elementos, que poderiamos chamar esquerdistas, estão acolhendo o annuncio da nova éra constitucional.

A situação que se vae delineando na Hespanha e o exemplo anterior do que se passou na Italia, bem como o que vae occorrendo em Portugal e o que se prepara na Polonia e na Yugo-Slavia, imprimem o mais alto interesse ao enigma fascinante da futura organização politica das nações européas. Nenhum observador que se disponha a apreciar os factos da actualidade, na simplicidade intrinseca do seu valor objectivo, póde esquivar-se á conclusão de que o pensamento politico predominante nos dias que correm está por tal maneira distanciado da ideologia liberal do seculo passado, que Mussolini e Primo de Rivera e outros expoentes menores da corrente dictatorial estão talvez menos separados da opinião preponderante dos seus contemporaneos que os representantes fieis da orthodoxia democratica professada pelas gerações anteriores. Realmente, os antagonismos despertados pelos propugnadores das novas modalidades do autoritarismo não decorrem tanto de uma incompatibilidade entre o seu credo de negação do liberalismo e as tendencias da maioria das populações, como da repugnancia destas por certos processos identificados com aquelles expoentes da reacção contra o seculo XIX. Aliás, nos paizes onde aquelles processos de força e de compressão não têm sido postos em pratica, o movimento adverso ao parlamentarismo, que é sem duvida a forma mais caracteristica de expressão politica da ideologia liberal, prosegue gradualmente em marcha inequivocamente victoriosa. Em França, ainda ha poucos dias, a opinião radical socialista lamentava o enfraquecimento progressivo do contrôle parlamentar e na propria Inglaterra uma série de praticas, que se vão insinuando nos methodos de governo, tendem a tornar menos incontrastavel a antiga omnipotencia do parlamento.

Seria um erro ver nessas novas correntes simples manifestações de um espirito reaccionario. A diminuição do prestigio da democracia liberal coincide com o augmento da força politica e da acção interventora das massas trabalhadoras nos negocios publicos. Não se trata, portanto, de uma reacção das minorias, empenhadas em reconquistar privilegios de que haviam sido despojadas. A crise da democracia liberal na Europa decorre do reconhecimento da impraticabilidade dos methodos parlamentares e dos processos de representação, baseados exclusivamente no suffragio universal, para a solução dos novos problemas do Estado moderno. Tanto o parlamentarismo como a democracia promiscua são derivados do encyclopedismo que estabeleceu o ideal de uma cultura geral e admittiu o postulado da possibilidade de lidar satisfatoriamente com os problemas de governo e de legislação dentro do circulo de uma competencia diffusa e generalizada. O Estado moderno tende a organizar-se scientificamente, o que equivale a dizer que os seus problemas se tornam cada vez mais technicos, reclamando as aptidões particulares de especialistas em differentes materias. O liberalismo e o parlamentarismo que delle promanam são essencialmente humanistas e adversos ás affirmações especializadas da autoridade technica. Dahi a sua difficuldade crescente em exprimir na gestão administrativa e no trabalho legislativo a efficiencia, que para o homem do seculo XX occupa, na categoria do ideal, a posição anteriormente reservada ás aspirações da liberdade.

AZEVEDO AMARAL.

AS DUAS SOBERANIAS

Em synthese a situação actual do Brasil se caracteriza por um escandaloso esbulho da soberania do paiz por parte do Poder Executivo. E' este que, entrincheirado no Cattete como em uma nova Bastilha, se arroga o poder de decidir os destinos da nacionalidade de accordo com os interesses politicos e caprichos da cachola do presidente da Republica, nomeado sempre pelo seu antecessor ou senão por um cambalacho de dois ou tres governadores.

Dahi todos os males de que soffre o Brasil. O povo, os quarenta milhões de habitantes do paiz, que sustentam, custêam e pagam todas as despesas publicas, não tem a minima interferencia na escolha do chefe do Estado.

A immensidade da crise que nos opprime pesa sobre o paiz como immensa nuvem negra toldando os horizontes da Nação.

Pode repetir-se o que dizia Salles Torres Homem, no "Libello do Povo": "O paiz o sabe e é por isso que a fermentação e o alarma derramam-se por todas as classes da população: é por isso que os cidadãos perguntam uns aos outros, cheios de ansiedade — quando e como terminará esta lide horrivel entre o Poder e a massa do povo? Onde estão as portas de saida desta desgraçada situação?"

Effectivamente tal é o embate que hoje se deflagra no paiz, é a luta entre a soberania do povo brasileiro, de um lado, e a soberania do Cattete, do outro lado.

O Cattete esbulhou o povo brasileiro da sua soberania e a retém indebitamente, usufruindo-a em beneficio de inconfessaveis interesses de politica pessoal.

Entretanto, qualquer que seja a força da oppressão, todos os cerebros trabalham permanentemente dentro dos craneos dos brasileiros, uma fermentação geral de odio contra o despotismo se espalha pelo paiz inteiro, e fatalmente a reacção liberal quebrará, seja lá como fôr, os grilhões do despotismo que nos suffoca.

E uma Revolução completa se elabora diariamente nas almas, nas idéas e nos sentimentos dos quarenta milhões de brasileiros. Essa revolução se accumula e se precipita cada dia que passa. As idéas não se matam. A liberdade é a bigorna que usa e gasta todos os martellos. Essa revolução trará insensivelmente a completa renovação social e politica pelo determinismo inexoravel dos factos sociaes.

Nós temos agora no Brasil uma época politica que agoniza. Contemplamos a quéda de um regimen. Essa revolução politica que se opera em todos os cerebros acarretará fatalmente o triumpho definitivo do interesse nacional sobre o capricho dynastico, da realidade sobre a ficção, da liberdade sobre a tyrannia.

De onde vêm todos os recursos que o governo gasta em todos os Ministerios e repartições? Do trabalho do povo. Quem é que sustenta e paga o ordenado do presidente da Republica? E' o povo. Quem custeia os vencimentos de todos os ministros e deputados e senadores? E' o povo.

Como é que o povo, a Nação, a opinião publica nada valem e em nada influem para a escolha do presidente de Republica, e o sr. Washington Luis decreta que o futuro presidente ha de ser o seu pupillo, sr. Julio Prestes, o mesmo que arruinou completamente a lavoura paulista?

Que é que o sr. Julio Prestes não destruiu, não arruinou, não demoliu completamente na administração do Estado de São Paulo?

Mas o que se torna preciso fundamentalmente affirmar é a necessidade do voto secreto para triumpho completo da opinião publica sobre os conchavos do Cattete.

Porque o voto secreto é a soberania do povo, da opinião publica, da consciencia de cada um, da consciencia nacional.

O voto actual, o voto como se exerce presentemente, não secreto, não publico, hybrido, é a soberania de uma vontade individual, de um cidadão installado no Cattete por designação do seu antecessor.

Se ha no Brasil actual um embate entre as duas soberanias, de um lado a soberania do Executivo, installada no Cattete, como em uma Bastilha, e de outro lado a soberania da Nação esbulhada pelo Cattete, o voto secreto é exactamente o meio de restabelecer a verdade constitucional e democratica.

Eis porque esse é o ideal que deve ser levantado por todos os brasileiros e propugnado todos os dias, permanentemente, até que seja inscripto na legislação do paiz.

Nós brasileiros devemos querer a abolição immediata e incondicional, com o voto secreto, como sob a monarchia o exigiam os liberaes de então para os homens da raça preta.

Vivemos agora em captiveiro politico. Não somos livres. Somos obrigados a tolerar chefes da Nação impostos pelo Cattete. Dahi a degradação do caracter nacional, proveniente dessas eleições em que tudo é falcatrua. Temos dezesete governadores que obedecem ao presidente da Republica como se fossem criados deste. Temos no Congresso uma notoria maioria de deputados que não têm opinião propria, mas esperam ordens do presidente da Republica para formarem suas convicções e agirem cegamente segundo as instrucções recebidas. Temos uma constituição nominal, direitos sem exercicio, liberdades sem garantia de especie alguma. Temos uma Nação envilecida, desprezada, conculcada por um Executivo que respira a aura corrompida da baixeza, da adulação.

O que a Alliança Liberal pleitêa hoje no Brasil perante o mundo é a causa da soberania nacional, usurpada pelo Cattete. O acto supremo da soberania nacional, a escolha do futuro chefe da Nação, é uma mentira, um escarneo, um vilipendio. Nesse regimen, assim funccionando, a Constituição é um papel sujo de tinta, livro de literatura politica, sem existencia pratica.

Se é o presidente da Republica quem nomeia seu successor, se a soberania nacional é um escarneo, se o povo não tem nenhum direito, se a Constituição é um papel ridiculo e sem alcance nenhum, então esse governo que ahi está, assim funccionando, é o peor dos perturbadores da ordem publica, esse governo é inconstitucional e illegal, esse governo é a Revolução permanente.

MARIO PINTO SERVA.

A DERROCADA

Os horizontes do prestismo se escurecem notavelmente desde certo tempo para cá. Pesados e caliginosos "cumulos" os entenebrecem, desfazendo violentamente o optimismo côr de rosa dos primeiros tempos. As crises que se succedem sem contraste e que o abaterão para não mais se erguer, começam a infundir, no ambiente governamental, o terror panico, precursor das catastrophes irremediaveis.

Os partidarios do sr. Julio Prestes não vislumbram mais aquellas côres brilhantes que estadeava o reaccionarismo, ao tempo de sua primeira investida á successão do Cattete.

A debandada dos philisteus ante o embate formidavel de opinião concretizado nesse glorioso movimento civico que é a Alliança Liberal, evidencia-se agora com a adhesão de elementos prestigiosos á causa da Nação contra os usurpadores dos direitos populares e os violadores da consciencia publica.

A *debacle* do café, episodio vergonhoso da actualidade, resultante da inepcia dos nossos dirigentes, foi a pá de cal na candidatura da camorra paulista.

Afigura-se-nos não haver memoria de um desastre tão completo, de um fracasso tão tremendo quanto este, o qual actuará como factor decisivo do esmagamento das forças do governo.

Não somos nós quem o affirma. Os adeptos mesmo do julismo decadente não escondem o desapontamento que os domina, á vista do crescente enfraquecimento da União Reaccionaria, solapada, fendida, perturbada por crises formidaveis, o qual se opera parallelamente com o avigoramento cada vez maior da corrente liberal, cuja victoria constituirá o acontecimento mais notavel da Democracia Brasileira.

Desse pujante movimento em torno de uma bandeira, advirão para a nacionalidade os maiores e os mais optimos frutos. E a rajada de civismo que a empolga, nesse momento, de Norte a Sul, não haverá mais quem a detenha. Sente-se, nesse movimento, a força cyclopica das multidões que, despenhando-se do alto do Himalaya, se projecta como uma avalanche formidavel e irresistivel.

* * *

Approxima-se a época em que se travará o grande embate eleitoral.

Façamos do prelio presidencial de março o Rubicon da liberdade futura.

Mas, se a obra de regeneração em que está empenhada a Alliança Liberal fracassar pelo esbulho de seu candidato, appellaremos para a Revolução!

Então o Exercito Liberal, sacudindo o jugo dos oppressores, derrubará as oligarchias feudaes da Republica e desfechará o golpe de morte nas dictaduras que se desencadearem no paiz como meteóros devastadores.

E parece-nos ver, através a pugna gigantesca, descer o braço fulminante para traçar estas palavras para sempre temiveis: *Mane, Thecel, Pharés...*

Será a derrocada final do prestismo.

LUIZ COSTA.

TOPICOS DO "DIARIO"

O TEMPO

BOLETIM DA DIRECTORIA DE METEOROLOGIA

Previsões para o periodo das 18 horas de hontem ás 18 horas de hoje

Districto Federal e Nictheroy — Tempo: instavel com chuvas e probalidades de trovoadas. Temperatura: manter-se-á elevada. Ventos: variaveis, sujeitos a rajadas.

Os escandalos do Conselho e a aposentadoria do sr. Pio Dutra

Ao apagar das luzes, procedendo a votações precipitadas, vem o Conselho, Municipal, de ha tempos esta parte, approvando todos os "tubarões" que constam das suas interminaveis ordens do dia. Hontem, porém, não conseguiu o ex-primeiro secretario daquella casa legislativa, apesar do seu prestigio junto á mesa e das relações pessoaes que mantém com grande numero de intendentes, vêr approvado o parecer de n. 36, que manda lhe sejam contados 32 annos de serviços prestados á policia, na qualidade de escrivão.

O sr. Pio Dutra vem dessa fórma, mansamente, preparando o terreno para a sua aposentadoria, afim de, nas proximas eleições municipaes, se apresentar novamente candidato a uma cadeira no Legislativo da cidade.

O escandalo é tanto maior quanto já existem, percebendo os vencimentos de bibliothecario, nada menos de 3 funccionarios aposentados, o que representa um peso morto, de cerca de 6 contos mensaes, nos orçamentos.

Com a aposentadoria do sr. Pio e a consequente nomeação do cabo eleitoral que o substituisse, chegariamos a vêr despendida avultada somma com a bibliotheca do Conselho, onde existe apenas meia duzia de livros uteis, sendo as prateleiras abarrotadas com os annaes daquella casa, compostos, na sua maioria, dos discursos dos srs. Vieira de Moura, Laginestra e quejandos oradores que tanto têm desmoralizado a oratoria nacional.

E' preciso, de uma vez por todas, moralizarmos essa questão de aposentadorias e disponibilidades no Conselho Municipal, pondo-lhes um paradeiro, pois, em caso contrario, dentro em pouco a arrecadação da Municipalidade não bastará para o pagamento desses funccionarios.

Mistér se faz accrescentar, para confirmação do que vimos de dizer, que a mesa do Conselho ainda deve a vultosa somma de quasi mil contos de réis, consequencia das compras e despesas inuteis que têm sido feitas.

O pagador de todos esses descalabros é o povo carioca; esse mesmo povo que, ingenuo, na sua generosidade, conferiu ao Conselho Municipal o mandato de sua representação.

A nova lei de fallencias

Já está publicada a nova lei de fallencias, feita ás pressas, por pessoas sem o necessario tirocinio para legislar sobre assumpto tão melindroso, que exige, além do mais, grande capacidade technica.

Agora como sempre o governo deixou de lado as maiores autoridades na materia preferindo entregar aos commerciantes e alguns politicos a elaboração do projecto.

O proprio autor da lei antiga, a maior competencia em questões de Direito Commercial, sr. Carvalho de Mendonça, deixou de ser consultado, quando ninguem melhor do que elle poderia, com sua incontestavel superioridade, emendar, respeitando as exigencias da pratica, a lei que elle proprio elaborára e que, desde 1908, vigorava entre nós.

Essa maneira de legislar é, como se vê, apenas o reflexo da orientação seguida pelo governo com relação a todos os actos da administração publica, que exigem competencia technica especial.

Para destacar um membro da politica perrepista na Camara, cujo valor aliás é reconhecido, o governo afastou os juristas especializados, e fez approvar uma revisão da antiga lei que é um instrumento perigoso nas mãos dos commerciantes menos escrupulosos.

Não faltou, assim, á regra o governo (quem diz Congresso diz governo) que na sua infeliz politica de incompetencias vem criando para o paiz uma situação difficil, na ordem politica, como administrativa.

Nem mesmo aquellas questões que deveriam estar collocadas acima dos interesses subalternos e dos grupos escapam a esse criterio vesgo de eliminação de valores, parecendo que tudo tem de reflectir a figura singular do presidente da Republica em toda a sua pretensão e ignorancia.

A lei de fallencias é mais um monumento legislativo desse triste periodo e representa perfeitamente o indice da nossa cultura no actual momento.

MUSICA

* *A FAVORITA* — A' bella partitura de Donizetti deu a Companhia Lyrica italiana, que trabalha no theatro Republica, magnifico desempenho.

E se nos collocarmos no ponto de vista da relatividade dos juizos criticos, o qualificativo poderá ser, ainda, mais laudatorio.

E' necessario ter em vista que a receita total de uma noite de espectaculo, no Republica, á razão de nove mil réis a poltrona, não daria, sequer, para o pagamento de um artista de fama.

Como exigir representações impeccaveis?

O que ha de melhor a fazer é, para os idealistas que ainda preferem o theatro ao cinema, aproveitar as opportunidades e ir ouvindo, quasi de graça, os primores da arte lyrica italiana, através das interpretações de um grupo de artistas esforçados, entre os quaes encontram-se elementos de real valor.

As bellas qualidades da soprano Gabriella Galli, já evidenciadas, anteriormente, no papel de *Laura*, da Gioconda, encontraram, na Favorita, um campo de acção mais vasto, e a illustre cantora, que se desdobra numa artista dramatica de merecimento, dando vida e realce á protagonista do drama musical de Donizetti, conquistou, durante toda a representação, os mais vivos applausos, que culminaram no dueto final do 4º acto.

O barytono Joaquim Villa surprehendeu-nos, realmente. Não esperavamos encontrar, no quadro masculino de uma companhia popular, um cantor de voz tão bem cultivada. Esperemos, para um juizo definitivo, pela sua actuação no Rigoletto.

O tenor Pierelli tem uma voz muito agradavel, que lhe valeu merecidos applausos na aria celebre *Spirto gentil*. Talvez pelo calor excessivo, que castigava, rudemente, actores e espectadores, uma ligeira rouquidão começou a empanar-lhe o brilho, já para o fim do espectaculo.

O austero Baldassare, o serviçal *D. Gaspar* e a meiga *Ignez*, foram discretamente interpretados pelo baixo Sergenti, pelo tenor Carlos Gatti e pela soprano Lina Gatti.

Os córos, na scena do 4º acto, portaram-se de modo a merecer a attenção da platéa.

Ha, na orchestra, em substituição á harpa, um velho piano desafinado.

Quando entram em jogo os effeitos orchestraes attribuidos áquelle bello instrumento, o que se ouve é o som de um *tacho*, fanhoso e irritante, que poderá ser de grande utilidade no dia do Juizo Final, mas se acha inteiramente deslocado na orchestra de uma companhia lyrica.

Será de todo impossivel ao maestro Gino Puccetti, que dirige, com tanta proficiencia, as representações da companhia, substituir esse piano imprestavel por outro de melhor qualidade?

JOÃO NUNES.

POLITICA PITTORESCA

AO APAGAR DAS LUZES

Está a esgotar-se a legislatura de 1927-1929.

A Camara vive, ainda, a custa de balões de oxygenio do quarto de hora de tolerância. Sem essa medida extrema não haveria mais numero para abertura dos trabalhos, pois que, muita gente só deseja cuidar, neste momento, da reeleição. Voltar ou não voltar... eis a questão...

* * *

De dia para dia se vae avolumando a lista fatal dos que perderam as ultimas esperanças.

Hontem, o sr. Americo Barreto abordou o sr. Simões Filho e quiz saber:

— Então? O meu logar na chapa não está seguro?

— Parece...

— Quer então dizer que... eu volto, completou o sr. Barreto.

— Lá isso... eu não sei... negaceou o leader da bancada bahiana...

O sr. Barreto deu um saltinho:

— Então é possivel, uma coisa dessas? Levo eu o anno inteiro a falar, a defender o governo, e no fim querem fazer de mim um deputado a... prestação... Entro na chapa sem garantia de reconhecimento!

— Que quer, meu amigo?! Fez o sr. Simões Filho, cofiando as barbas e olhando o candidato por cima dos oculos. E' verdade que você falou todo o anno... mas os seus discursos, tambem, sempre foram em prestações...

* * *

O conhecido jornalista teve uma cadeira de deputado promettida pelo sr. Mello Vianna e fez logo registrar a promessa no noticiario da imprensa.

Quando os conhecidos procuravam uma confirmação da noticia elle dizia logo com ar precioso:

— Que querem? O Fernando faz questão da minha candidatura... Tenho mesmo de vir para a Camara.

Na viagem do sr. Mello Vianna a Bello Horizonte, o *candidato do Fernando* incorporou-se á caravana.

(Aqui damos a palavra ao Maciel, da Agencia Brasileira). Quando o trem se approximou de Juiz de Fóra, ouviu-se um ruido agudo, agudissimo, num *crescendo*...

Ficamos todos suspensos, como querendo adivinhar que coisa era aquella. Por fim o proprio sr. Mello Vianna, para quebrar a monotonia, indagou:

— Mas, que será isso?

Ahi Fulano (fulano é o *candidato do Fernando*) teve um sorriso animador e bancou o Luzardo: "E' o povo que está tinindo!"

MARFORIO.

MODOS E MODAS

O momento é do collar. Não ha mesmo, ou antes, não deve haver, se obedecermos cégamente aos mandamentos da moda, um vestido que não tenha o seu collar apropriado, como tem a sua bolsa e o seu calçado.

De vidro, de madeira, de galalithe, de crystal, de strass, de jade, de ambar, de missanga, de porcelana, de ouro de Toledo, de prata, de cobre trabalhado, ou de imitações mais ou menos perfeitas de tudo isto, o collar põe na toilette feminino a sua nota de graciosa modernice.

Alguns são verdadeiras obras de arte, tal o rebuscamento e o artistico da sua confecção; luxuosos outros e custosos, só devendo ser usados acompanhando trajes de mais apparato e cerimonia. Tão monopolizadora é a moda dos collares, que as joias verdadeiras andam como offuscadas pela novidade de toda essa bonita quinquilharia de ultima hora.

Não é preciso dizer que o collar de perolas... verdadeiras, terá sempre a primazia entre todos os collares.

Como não se acha, todavia, ao alcance de todos os pescoços, as perolas falsas entraram a fazer seria concurrencia á suas irmãs mais authenticas e nenhum pescoço, por mais abastado, se pejaria de usal-as. A moda do collar perde-se, aliás, na noite dos tempos.

Em quasi todas as estatuas antigas de todos os paizes encontram-se vestigios de collares, senão o proprio collar, que constitue, incontestavelmente, um dos ornamentos mais primitivos da humanidade.

Nas éras prehistoricas, homens e mulheres com elle se ataviavam. Sómente eram bastante rudimentares, sendo feitos de dentes de animaes, ou silex perfurado, o que talvez, não fosse do gosto das nossas requintadas elegancias de agora. O collar de ambar foi mais tarde considerado como amuleto e, desde os primordios da historia, o ouro e a prata nelle foram muito decorativamente empregados.

As egypcias mostravam uma grande preferencia pelo collar de escaravelhos mysticos. A Grecia do tempo de Pericles conheceu o alto luxo dos collares de pedras preciosas, principalmente de esmeraldas. As romanas, igualmente muito apreciadoras de joias, usavam o triplice collar de perolas misturadas a outras pedrarias, chegando alguns a valer um milhão de sestercios. A época, no emtanto, em que o collar imperou, foi o seculo XVI em que ninguem passava sem o seu collar, "santoir" ou gargantilha. O seculo XVIII é o seculo do collar de diamantes. Os nossos dias, pela variedade de collares que ostentam as nossas elegantes, bem se diriam uma revivescencia do seculo XVI. Seja como fôr, a verdade é que o collar moderno combinado geralmente com a côr ou o estylo do vestido, empresta uma graça toda especial ao conjunto da toilette. E' o sinete da fantasia do momento, marcando airosamente cada toilette ao cunho da moda que passa.

CHIFFON

PARNASO-FILM

DESDE AQUELLE INSTANTE...

Desde aquelle instante em que te olhei
Voltou-me o riso, o amor, a confiança, a calma.
E, nunca mais com a noite eu me avistei;
Porque faz sempre dia na minh'alma...

PALMYRA WANDERLEY

VIDA MUNDANA

CHRONIQUETA

A minha deliciosa amiga Maria Luiza estava, hontem, muito enthusiasmada no banho de mar. Motivava essa exaltação sentimental as noticias chegadas de Berlim sobre a forte campanha movida pela revista "Film Kosmos" contra o cinema americano, de quem mlle. se diz grande adversaria. Maria Luiza é uma criaturinha excessivamente attrahente e encantadora, e, com ser bella, se subordina admiravelmente ao preceito de Mantegazza: é de uma bondade irradiante.

Por isso, não comprehendo a razão de tamanha ogeriza ao film americano. Ademais, a minha amiga é uma "jeune-fille" moderna, absolutamente integrada no seu tempo.

Melle., de certo, não conhece os beijos de Greta Garbo e John Gilbert, nem a sympathia de Johan Crawford ou a cartolinha de Carlitos... Do contrario não procederia assim.

Não vejo a procedencia dessa hostilidade. E' verdade que o cinema allemão é admiravel pela sua sobriedade, pela sua grande arte, pelos gestos elegantes e commedidos dos formidaveis interpretes. Mas dahi não se segue que condemnemos a influencia dos films americanos. E' ella, com sua onda de modernismo, de desportismo, que está varrendo dos nossos costumes os ultimos resquicios de feudalismo, o carrancismo da educação eminentemente burgueza da nossa sociedade. Até a delicia que gosa diariamente a minha propria amiga nas praias, na mais encantadora das cordialidades, sob os raios do bello sol carioca, é um reflexo desse cinema americano, que ella muito elegantemente condemna.

O melhor, porém, é termos o nosso cinema falado. Isto não está longe. Os srs. Serrador e Vivaldi, hontem chegados da America, nos promettem para breve films brasileiros, em lingua brasileira.

CIAL

ANNIVERSARIOS

Fazem annos, hoje:

Stas,: Haydée Nicolussi, Noemia Monteiro e Ciéa Meirelles; sras.: Maria da Gloria Guimarães de Andrade, Beatriz Ferreira de Moraes e Caelida Gomes de Oliveira; srs. Francisco Vieira Moura, Aristides Lopes Vieira, Alvaro de Moraes Sarmento, Augusto Pinto de Lima, prof. Carlos Werneck e o commandante Alfredo Dosdworth.

NOIVADOS

Contratou casamento com a srta. Solange, filha do major Manoel de Barros Lins e de d. Carmella de Barros Lins, o sr. Roberto Luiz de Ortegal Barbosa, tachygrapho do Conselho Municipal, filho do sr. Theophilo Barbosa e de d. Lyra Barbosa.

CASAMENTOS

Realizou-se ante-hontem, o casamento da srta. Marina Zello Bayma, com o tenente Raphael de Souza Aguiar. A noiva é filha do general Souza do Lago e de sua esposa sra. Lucinda Zello Bayma do Lago, e o noivo, do marechal Francisco Marcellino de Souza Aguiar, ex-prefeito desta cidade.

NASCIMENTOS

Está em festas o lar do nosso confrade Wladimir Santos e de sua esposa, sra. Maria de Lourdes Santos, com o nascimento da primogenita Maria Enid.

FESTAS

O Praia Club vae realizar, amanhã, uma "soirée" dansante nos seus salões, que deverá alcançar o successo das anteriores.

As dansas serão iniciadas ás 21 horas e os socios ingressarão com o recibo n. 12.

O traje exigido é o de passeio.

— Na séde do Grajahú T. C., á rua Maquiné, será realizada, hoje, a soirée dansante do corrente mez, offerecida pela directoria aos associados. Será exigido o traje completo e o ingresso dos associados far-se-á com a apresentação da carteira de identidade e recibo do mez corrente.

— O America F. C. faz realizar amanhã em seu grande salão de festas, a reunião dansante mensal, que está sendo esperada com justificada ansiedade pela selecta sociedade frequentadora daquelle gremio sportivo.

As dansas irão das 20 ás 24 horas. So será permittido o ingresso dos socios e suas familias mediante a apresentação do recibo n. 12 e da respectiva carteira de identidade.

ALMOÇOS

Realiza-se hoje, sabbado, no Club dos Bandeirantes, o almoço que os amigos do dr. Londres e Povoa promoveram em sua homenagem, pelo concurso que fez para docente da Faculdade de Medicina.

A homenagem será offerecida pelo prof. Juliano Moreira.

VIAJANTES

A bordo do "Lipari", chegou ante-hontem, a esta capital, acompanhado de sua esposa, o sr. Alberto Ramos, director da Agencia Havas, no Rio de Janeiro, e que regressa da França, onde passou um largo periodo de férias.

— Para Minas Geraes, em gozo de férias seguiu o sr. Eduardo Hardemann Castello Branco.

THEATRO

A primeira de hoje, no Recreio

Começam, esta noite, no Recreio, as representações da super-revista "Patria amada", da famosa parceria Marques Porto-Luiz Peixoto, a peça que está interessando a cidade, ha tres

Elisa Brown

dias privada do seu genero theatral predilecto.

Mas largamente compensados vão ser, estejam certos, todos quantos esperam, soffregos, por "Patria amada", pois a ultima producção dos "azes" inimitaveis dispõe de tudo quanto um espectaculo alegre reclama. Expoente do genero, leve, alegre, focalizando episodios memoraveis, commentando outros nos seus "couplets", deliciosamente maliciosos, "Patria amada" apresenta-se emmoldurada de lindos scenarios, encantadoramente trajada, nesta época em que se supre o panno pela originalidade dos trajes e pela seducção dos corpos que elles procuram fingir que resguardam. No que diz respeito á defesa do que Marques Porto e Luiz Peixoto, com larga dose de espirito escreveram é mistér lembrar ao publico, que no Rio de Janeiro nunca se representou uma revista com o concurso de tantos elementos valiosos. Tem papeis deliciosos a notavel Aracy Cortes, hoje, sem duvida, a maior das nossas artistas do genero; Zaira Cavalcante, que vae cantar alguns numeros do nosso "folk-lore", pontilhando-os de malicia brasileira, que lhe brilha nos olhos e lhe escapa dos labios; Olga Navarro, temperamento fidalgo de que a revista se vangloria, influiná nos "sketches", perfumando o ambiente da sua graça; Lelita Rosa, que fugiu á comedia para brincar um pouco no genero alegre, dirá com attracção da sua maneira e desnorteará o Jéca, exhibindo embora com muita parcimonia, as formas regulares do seu corpo de jambo claro, que parece talhado na Grecia pagã e do qual se desprende o cheiro morno das nossas flores silvestres; Elza Gomes, que é travessa como um pimpolho e elegra as scenas com a mocidade do seu sorriso; Luiza Fonseca, sempre segura do que lhe compete fazer, uma das lindas interpretes do que é nosso; Eliza Brown, que estréa em alguns papeis que lhe permittem provar a sua aptidão e mostrar a excellencia dos seus attractivos, e todos os galhardos comicios da companhia: Mesquitinha, o idolo das platéas, Palitos, o grande excentrico, Juvenal Fontes, o fiel interprete dos nossos sertanejos; Figueiredo, sempre adstricto aos deveres de artista que respeita e se faz respeitado. "Patria amada" está ensaiada carinhosamente por João de Deus, tendo sido os bailados marcados por Arthur Brown, que intervém na representação, incumbindo-se de varios typos felizes.

Odette Marion, sauda o povo carioca

Recebemos da artista sra. Odette Marion, directora da companhia itealiana de operetas que vae estrear dentro de poucos dias nesta capital, e que traz o seu nome, o seguinte telegramma de saudação ao povo carioca, transmittido de Santos:

SANTOS, 13 — Approximando-me vossa bella capital saudo-vos enthusiasticamente pedindo transmittirdes nossa saudação ao culto publico carioca.

(Assignado) — Odette Marion.

AVANT SCÉNE

Como autor de revistas, como caricaturista e como scenographo, não ha quem não conheça e admire o talento de Luiz Peixoto. O que poucos sabem, porém, é que elle, além desses meritos e mais alguns outros, tambem é musico e musico de magnifica inspiração. Luiz Peixoto não toca instrumento nenhum, a não ser piano, com um só dedo; não escreve nem lê musica, mas é musico compositor de extraordinario valor. Acreditamos que não existam, ou muito poucas musicas assignadas por Luiz Peixoto e, portanto, innumeras são as canções de grande successo que são da sua paternidade. Perguntem a todos aquelles que com elle habitualmente organizam a parte musical das suas revistas e todos confessarão, com enthusiasmo, a parte saliente que lhe cabe nas producções musicaes que enriquecem as revistas da feliz parceria Marques Porto-Luiz Peixoto.

Luiz Peixoto é um apaixonado da nossa musica e do seu rythmo. A musica nacional, nas suas revistas, sempre merece particular destaque. Elle é, porém, em tudo, um innovador, um espirito preoccupado em tirar o maximo e o mais bello effeito da arte, seja qual fôr a sua manifestação. E' elle de opinião que a nossa musica não venceu além das nossas fronteiras, simplesmente porque não soubemos tirar della todas as variações que a tornariam muito mais rica, mais moderna e menos monotona, sem que, por isso, sejam alterados os principios basicos que constituem seu encanto.

Na proxima revista de Marques Porto e Luiz Peixoto, "Patria Amada", que, por estes dias, deve subir á scena, Luiz Peixoto insuflou aos seus collaboradores musicaes coisas lindas, que, possivelmente, serão o primeiro passo para uma revolução completa no modo de musicar as revistas modernas.

JORGINO

O concerto de hoje, em beneficio da Assistencia Dentaria Infantil

Terá logar hoje, finalmente, ás 8 1|2 horas da noite, no Instituto Nacional de Musica, o anunciado concerto vocal e instrumental promovido pela cirurgiã-dentista sra. Winnie Bueno, da Congregação Technica da Assistencia Dentaria Infantil, e organizado pela festejada pianista professora sra. Isa de Queiroz Santos, em beneficio da referida instituição de caridade, destinada ao tratamento gratuito dos dentes das criancinhas pobres da nossa capital.

Será uma reunião de arte e elegancia, patrocinada pela sra. Prado Junior e outras senhoras da elite carioca, tomando parte os consagrados professores: Asdrubal Lima (canto), do Conservatorio de Bello Horizonte, que chegou especialmente para esse fim; Isa de Queiroz (piano), Zuleika Bittencourt Sampaio (harpa), Marietta Campello Verney Barroso (canto), Carmen Braga Bourguy (violoncello).

2.000
Victrolas para serem vendidas pelo preço do reclamo
COLUMBIA — — VICTOR e BRUNSWICK
SALGADO & MORIZE
7 — TRAVESSA OUVIDOR — 7

Bailes bohemios no Theatro Republica — Depois dos espectaculos

Como já temos noticiado, é no proximo dia 31 de dezembro que terá inicio a época carnavalesca no confortavel Theatro Republica, á avenida Gomes Freire, 82. Esse Theatro, com as modernas installações, possue dois excellentes salões onde se poderá dansar commodamente, tal a temperatura amena que ali se respira. Duas bandas de musica militares executarão lindos sambas e os mais modernos fox. Durante os bailes, serão distribuidos ao publico, as letras das canções inscriptas no Concurso: "Qual a melhor canção carnavalesca para o Carnaval de 1930?" O publico cantará com as bandas, durante os bailes, afim de aprender todas as canções inscriptas no Concurso. Já se inscreveram para esse concurso os srs.: Lamartine Babo e Wantuyl de Carvalho, com as modinhas: "Dona Bôa" e "Olha a Bomba", sambas criados com enorme successo pela Estrella Margarida Max no mesmo Theatro Republica.

Chega hoje ao Rio a companhia Odette Marion

Transporta o "General Belgrano", que procede de Buenos Aires, para a nossa cidade, a Grande Companhia de Operetas Italiana Odette Marion, que vem realizar brilhante temporada no Theatro Lyrico, onde estrea depois de amanhã, segunda-feira, com a opereta "Primarosa" do maestro Pietri.

As informações que possuimos através dos jornaes de Buenos Aires ácerca do elenco e do repertorio, são as melhores.

Toda a longa temporada ali, de O. Marion e sua troupe, foi pontuada por successos reaes em que se destacam Lea Maris e Roberto Durot, a primeira soubrette e o primeiro actor comico, incontestavelmente artistas de merito e de agrado immediato, no dizer da critica platina.

Essa temporada de operetas tem despertado maior interesse, sendo que já hontem, postos á venda no Lyrico os bilhetes, grande foi a procura, não sendo de admirar que o amplo theatro tenha, segunda-feira, sua lotação esgotada.

"Boheme" será cantada hoje pela segunda vez no Theatro Republica

A' vista do grande successa alcançado pelo espectaculo de quarta-feira no Theatro Republica, resultante da magnifica interpretação dada a "Boheme", pelos artistas da Grande Companhia Lyrica Italiana, resolveu a empresa dar, em "reprise" hoje, a applaudida opera de Puccini.

Os artistas que tomarão parte nesse espectaculo são os mesmos que o publico já teve occasião de applaudir, ha tres dias: Matilde Russo, Francesco Pierelli, Gino Fronsini, Lisandro Sergenti, Tina Lebardi, G. Faine, T. Bruno, e C. Gatti. Assim a noite de hoje será a confirmação do exito já alcançado e do que dá testemunho a critica unanime desse espectaculo.

Dois ultimos dias da temporada Eva Stachin.

Hoje, á noite, e amanhã, á tarde, e á noite, realiza a Companhia Eva Stachino, seus espectaculos de despedida do publico carioca. O magnifico elenco portuguez, que conta com figuras de indiscutivel prestigio, como Eva

Eva Stachino

Stachino, Adelina Fernandes, Aldina de Souza, Beatriz Costa, Luiza Durão, Vasco Sant'Anna, Salles Ribeiro, Augusto Costa, Santos Carvalho, realizou interessante e proveitosa temporada, tendo enscenado com successo, uma bella serie de revistas modernissimas em que o brilho da interpretação rivalizava com a magnificencia das montagens.

Hoje e amanhã, dá seus ultimos espectaculos nessa cidade, embarcando segunda-feira, para São Paulo.

"Coração Portuguez" é a revista de despedida, constituindo o fecho de ouro da applaudida temporada.

Requerida fallencia da Cia. Annunciadora Rex

O juiz da 2ª Vara Civel deferiu o pedido de fallencia da "Cia. Annunciadora Rex", estabelecida á rua General Camara n. 37, requerida pelo credor Epaminondas dos Santos com titulo de 2:000$ apresentado, tendo sido marcado o termo legal a contar de 27 de outubro ultimo e vinte dias para a habilitação; a assembléa será a 13 de janeiro proximo.

Condemnados por crime de roubo

O juiz de 2.ª Vara Criminal condemnou por sentença de hontem, a Paulo Gustave Buffard a 5 annos e 12 1/2 "|" de multa, a Emilio Pierson a 2 annos e 5 "|" de multa e Henrique Julieu a 3 annos e 4 mezes e 8 1|3 "|" de multa que em 23 de agosto assaltaram e roubaram varias joias á Avenida Valladares, 135, presos todos em flagrante.

Um chinez colhido por automovel no becco dos Ferreiros

Um automovel que corria hontem, á tarde, pelo becco dos Ferreiras, atropelou João Acui, chinez, com 48 annos de edade, solteiro, cosinheiro, residente na rua Barão de São Felix n. 124.

Soffreu a victima contusões e escoriações pelo corpo.

Soccorreu-o a Assistencia Publica.

AS IRRADIAÇÕES

RADIO SOCIEDADE DO RIO DE JANEIRO

Programma para hoje

A's 12 horas — Hora certa — Jornal do meio dia — Supplemento musical até ás 13 horas.

A's 17 horas — Hora certa — Jornal da tarde — Supplemento musical.

A's 18 horas — Previsão do tempo.

A's 18 horas e 50 minutos — Transmissão em radiotelegraphia do programma a ser executado amanhã no Studio da Radio Sociedade do Rio de Janeiro.

A's 19 horas — Hora certa — Jornal da noite — Supplemento musical — Discos.

A's 20 1|2 horas — Programma especial de discos Brunswick — distribuidores: Assumpção & C. Ltda. Avenida Rio Branco n. 147.

A's 21 horas — Radio-Jornal do governo do Estado do Rio (Serviço de informações officiaes).

A's 21,15 horas — Ephemerides brasileiras do barão do Rio Branco — Notas de sciencia, arte e literatura — Musicas de operetas no Studio da Radio Sociedade do Rio de Janeiro com o concurso das professoras Anna de Albuquerque Mello, Emma Guimarães e srs. Ignacio Guimarães e Mario de Azevedo.

VIDA MUNDANA

ENFERMOS

Accommettido, ante-hontem, de subito ataque de uremia, acha-se gravemente enfermo o illustre escriptor Coelho Netto.

Coelho Netto, que se acha guardando o leito, em sua residencia, tem recebido grande numero de visitas e está sob os cuidados medicos dos profs. Miguel Couto, Pedro da Cunha e Darcy Monteiro.

FALLECIMENTOS

Falleceu hontem, o antigo, commerciante desta praça, sr. Henri Malerme. Nascido na Belgica, passou quasi toda a sua existencia entre nós, fixando residencia no Rio, onde foi negociante conceituado, possuindo innumeras relações de amizade, especialmente entre a colonia belga, de que era decano, dado o seu trato lhano e cavalheiresco e elevados dotes de caracter e coração.

Seu enterramento realizou-se, hontem, saindo o feretro da rua Desembargador Isidro n. 95, para a necropole de S. João Baptista.

— Em Berlim, falleceu o sr. Carlos Augusto Vieira, negociante nesta praça, chefe da casa Vieitas.

"O DIA DA PENNA"

HOJE SE REALIZARA' A COLLECTA PUBLICA

Um grupo de senhoras da nossa mais alta sociedade, proseguindo na obra benemerita de caridade social, intensificada de um modo notavel, ultimamente, em nossa capital, realizará, hoje, mais uma collecta.

Esta é em favor dos que labutam na imprensa, e nella se invalidam tendo, assim, um fim de grande alcance, pois, ninguem mais merecedor de uma instituição caritativa que os que militam e ganham a vida na luta estafante da imprensa, sujeitos ao desamparo, por qualquer fatalidade, que os possa attingir, inesperadamente.

São da commissão organizadora as senhoras: Dyonisio Cerqueira, Diva Dantas, Adrien Rouchon, almirante Marques Couto, senhorita Nonoca Dyonisio Cerqueira, Raul Taunay, Dermeval Porto, Noemia da Costa e Almeida Fagundes, guerdeiras, esposa do ministro do Equador e Maria Schigué, esposa do secretario da embaixada do Japão.

Deferido o pedido de concordada de Gustavo & Cia.

O juiz da 1.ª Vara Civel deferiu o pedido de concordata de Gustavo & Cia., que propoz 25 "|" em pagamentos de 6, 12 e 18 mezes, sendo marcado o dia 14 de janeiro para assembléa e nomeados syndicos Oscar Gomes de Souza, Rosendo Souza Martins e A. M. Bittencourt.

O passivo, conforme balanço, é de 3.924:048$430.

Um menino colhido por automovel na praia de Botafogo

O menino Claudio, de côr branca, brasileiro, com 4 annos de edade, filho de José de Carvalho, residente na Av. Oswaldo Cruz n. 1, foi colhido por um automovel que por ali corria, soffrendo em consequencia, contusões e escoriações pelo corpo.

O garotinho foi soccorrido no Posto Central de Assistencia, sendo em seguida recolhido á sua residencia.

Os players cariocas de football embarcaram hontem á noite para S. Paulo

Agua-viva

A passagem do anniversario de fundação de um de nossos gremios nauticos constitue, sempre, motivo de jubilo, de justificado enthusiasmo para o sport brasileiro.

E' que todos reconhecem nas sociedades aquaticas verdadeiros centros sportivos, onde se luta tenazmente, onde tudo se faz por esforço proprio, sem auxilios estranhos quaesquer.

Um anno vencido representa sempre para taes sociedades uma etapa gloriosa de trabalho, de dedicações, de enthusiasmos vivificantes só por sport em prol do sport!

Assim sendo, não quer o "Diario Carioca" deixar de registrar, aliás, gostosamente, o anniversario do Club de Natação e Regatas, que hontem transcorreu.

Fundado em 1896, o valoroso club da ancora branca soube, nestes 33 annos de lutas e glorias, conquistar um marcado logar no concerto do nosso sport nautico, já pela sua brilhante actividade no campo sportivo, já pelo seu trabalho proveitoso na esphera das iniciativas intelligentes adoptadas pela Federação Brasileira do Remo.

O Natação e Regatas é, realmente, um dos grandes elementos propulsores dos nossos sports aquaticos.

Por isso, a data de 13 de dezembro é carissima a estes sports, como a quantos, como nós, acompanham e procuram estimular os verdadeiros valores da vida athletica brasileira.

"Diario Carioca" ao glorioso Club de Natação e Regatas.

Federação Brasileira das Sociedades do Remo

INGRESSO PARA A PISCINA DO FLUMINENSE FOOTBALL CLUB

De ordem do sr. presidente torno publico que esta Federação fará a distribuição de ingressos para assistir os campeonatos aquaticos do corrente anno, na piscina do Fluminense F. Club, aos amadores inscriptos para os mesmos e aos membros dos poderes desta entidade, hoje, das 16,3$ ás 18,30 horas.

Agostinho Fortes Filho, seguiu em automovel na 5ª-feira, para S. Paulo

O DADA' FOI ACOMPANHADO DE AFFONSO SEGRETO SOBRINHO

Fortes, é, decididamente, do desporto. Quando elle joga o football, joga em todo o campo, por todos; quando caça, muitas vezes, atira na caça que o Jorge Py descobre, não deixando um bacurão, sequer, para o seu companheiro. Elle tem muitos dogs (street) de caça, mas chega até a correr por dentro do brejo para apanhar a caça, não deixando nada para os pobrezinhos.

E', mesmo, do "movimento".

Elle é a figura indispensavel, a maior figura do nosso team e por isso resolveu ir na frente.

E foi. Tomou aquella barata que o Affonso Segreto ganhou no concurso de "A Ordem" e, com este, rumou para a capital dos "bandeirantes", só para chegar primeiro.

Apostamos em como foi caçando pelo caminho.

Fluminense F. C.

NATAL DAS CREANÇAS POBRES

Dentre as festas commemorativas do Natal realizadas nesta capital, merece ser destacada como uma das mais notaveis, pelo carinho e esmero com que é organizada e pelo brilhantismo de sua realização, a festa promovida pelo Fluminense Football Club, a qual será levada a effeito em homenagem especial á memoria da grande benemrita da sociedade, sra. Guilhermina Guinle.

No anno corrente, esse grande festival, de que participam milhares de creanças, será effectuado a 25 do corrente, na vasta praça de sports do tricolor, podendo-se, a julgar pelos precedentes, assegurar o successo que vae obter.

A commissão de socios encarregados dessa festa, solicita dos consocios, cujo generoso concurso tanto contribue para o grande exito do "Natal das Creanças Pobres", a bondade de auxiliarem-n'a não só com donativos pecuniarios, mas tambem com roupas, brinquedos, doces, etc.

Damos, a seguir, a forma por que está organisada a respectiva commissão financeira, que se compõe dos srs.: Jorge Lopes, Valentim Bouças, padre A. Romualdo da Silva, Darcilio Ribeiro Loures, sr. R. Rocha Miranda Ignacio Nogueira, Agostinho Fortes, José Amado, Bernardo Gonçalves, sr. Ataliba C. Dutra, sr. J. Manoel Fernandes e Raphael Ulmann

Consta que Heitor actuará domingo contra os Cariocas

S. PAULO, 12 (De nosso correspondente) — E' crescente o interesse pelo match de domingo proximo, entre cariocas e paulistas, na segunda partida da melhor das tres, para a conquista do titulo de campeão brasileiro de football.

Possivelmente, Heitor jogará entre os componentes do scratch paulista substituindo Lara.

Ainda não se sabe, de modo positivo, se Grané jogará, visto estar de luto, como se sabe. No caso de não jogar, o apreciado back terá como substituto o back do Corinthians, Raphael.

A linha de halves, ao que se affirma, não soffrerá modificações.

Está bem preparada, em São Paulo, "uma festiva recepção" aos cariocas que para lá partiram a disputar a "peor das tres"

Que surpresas teremos amanhã, á noite?

A directoria da APEA, conforme noticiaram, convocou uma reunião dos chronistas de S. Paulo, "pedindo-lhes", então, que fizessem intensa propaganda, no sentido de ser a turma carioca de football, que lá chegou hoje, festivamente recebida e applaudida sempre, pela população assistente ao importante jogo de amanhã.

Sem duvida que a imprensa sportiva de S. Paulo cumpriu á risca o que "combinou" na reunião havida, pois todos leram o que de insultuoso, de mentiroso têm, nas columnas dos seus diarios, estampado os seus redactores e com certeza que está muito bem preparado o espirito "guerreiro" dos bandeirantes, para os **applausos e recepção** pedidos.

Nós temos, cuidadosamente, transcripto, as phrases soberbas com que elles preparam o máo terreno que os rapazes cariocas vão pisar amanhã, emendando, naturalmente, os erros orthographicos, etc.

De facto, os "meninos" que escrevem as columnas desportivas dos diarios paulistas têm dito coisas bem intencionaes, mas, infelizmente, num portuguez que muito deixa a desejar.

Os erros grammaticaes que commettem, fazem-nos perder a vontade de lêr os seus mentirosos artigos, onde até nos chamam de "provincianos bisonhos"!...

Ora vamos, srs. paulistas; então a provincia é ahi e os provincianos somos nós?!...

Nós somos os bisonhos, e os paulistas escrevem assim:

— "não deve imperar nos espiritos dos dirigentes da Associação Paulista de Esportes Athleticos, porquanto o "desejo de vencer" por parte dos cariocas "augmentaram" decisivamente, depois da fragorosa derrota de domingo.

O seleccionado da A. M. E. A., como nos "informa" os ultimos telegrammas".

Ha um sr. Willy, na redacção das "Folhas", que terá, quando muito. o tamanho do Ministrinho, tão "valentona" é a sua maneira de escrever, longe das margens da Guanabara, onde habitam os que elle injuria. Não se zangue o Ministrinho, que tem, até, um aspecto de intelligente, mas não é ahi que o queremos comparar com o chronista. Queremos dizer que o tamanho do chronista deve ser relativo á sua capacidade de assimilação.

Lembra-nos, agora, pelo nome e maneira de dizer do escrivinhador, um certo juiz de athletismo, que figurou, crêmos, na ultima competição da "Taça Correio da Manhã", e se dirigia aos concurrentes do Rio de Janeiro, em termos bem pouco cortezes. Mas não será o mesmo, pois, em todo o caso, este "dizia" aos cariocas concurrentes, "presentes", emquanto aquelle "escreve" no seu jornal, mas não dirá, certamente...

O rapaz, pobrezinho, diz que "Arthur de Moraes e Castro, "o valiente", sabendo ter as costas quentes por 40.000 espectadores fanaticos, levantou a mão a um dos "fulgidos" representantes do football brasileiro".

Como elles tratam o fulgido e "negocista" Feitiço...

E, logo abaixo, continua: "E pensar que Feitiço, com um movimento, poderia ter feito vergar o covarde aggressor, quando, aggredido em pleno campo, ficou quieto para não prejudicar a turma paulista".

Então o "fulgido" não sabia que o "bicho" era relativo á victoria ou á derrota?...

A mesma "Folha", acha muito significativa a escolha do sr. Jorge Marinho, para actuar a partida de amanhã, lembrando que o integro arbitro, — integro de integridade moral e não só physica — recusado na terceira partida entre Vasco e America, não poderá merecer confiança, nem é digno de marcar a mais importante peleja de football no Brasil!

Em outro local, recommendam os jogadores cariocas aos seus torcedores, lembrando que sua violencia costumeira os impossibilita de vencer pela technica, e só procurarão impôr-se pela brutalidade...

Ahi está como os chronistas da Paulicéa incentivam a assistencia "fidalga" — nós sabemos quem são os que assistem o football, em São Paulo — que lá accorrerá vultosa, para a "batalha" de que daremos noticias.

O sr. Castello Branco, medico e homem de bem, presidente da mais importante Associação de desportos do Brasil, desportista praticante, sabe a responsabilidade que assumiu, levando a turma de football para a partida de amanhã. Não esqueça s. s. um só instante tudo isto e procure conseguir que toda a policia de São Paulo e todos os seus "grillos" lá estejam em volta do campo do Palestra, para a critica situação em que nossos amadores se vão encontrar.

Os campeonatos natatorios brasileiros

Como temos noticiado, amanhã, na piscina do Fluminense Football Club, a C. B. D. leva a effeito uma grande competição entre paulistas, fluminenses e cariocas para disputa das provas de campeonatos da natação brasileira.

Pela manhã, ás 9 horas, serão realizados os campeonatos de natação e saltos e á noite, ás 21 horas, terá logar a primeira partida da melhor de tres, para a disputa do primeiro campeonato brasileiro de water-polo.

Hontem chegou a delegação da Federação Nautica Fluminense, que veiu composta dos srs.: Clodoaldo Luiz Peixoto, chefe; e Raphael Damiano Junior e Henriques Abranches Fabris, nadadores.

Os paulistas deverão chegar hoje, pela manhã.

O CAMPEONATO BRASILEIRO DE WATER-POLO

Apenas paulistas e cariocas disputarão este campeonato.

Amanhã, á noite, os scratchs das Federações Brasileira e Paulista do Remo, enfrentar-se-ão sob as ordens do sr. Pedro Santos, arbitro da entidade metropolitana.

O juiz para o jogo de segunda-feira, á noite, será o sr. José Augusto dos Santos Silva, da Federação Paulista.

As provas maximas da aquatica nacional promettem um desenrolar muito interessante, pelo que é de prever que a piscina tricolor apanhará enchente dum publico avido de applaudir os nadantes em luta.

Botafogo F. C.

BAILE COMMEMORATIVO DO PRIMEIRO ANNIVERSARIO DA INAUGURAÇÃO DA NOVA SÉDE SOCIAL

A directoria do Botafogo F. Club communica aos seus associados que, desejando commemorar festivamente o primeiro anniversario da inauguração da séde social, offerecer-lhes-á, no proximo dia 14 do corrente, sabbado, um baile que terá inicio ás 23 horas, terminando ás 3 horas do dia seguinte.

Tocarão duas excellentes orchestras, uma em cada salão, ambos profusamente illuminados e ornamentados.

O traje será casaca ou "smocking" para os cavalheiros e de "soirée" para as senhoras.

O Campeonato da A. S. E. A.

Em proseguimento do seu campeonato a A. S. E. A. realiza amanhã os seguintes jogos:

OCEANO x SEVERIANO — Campo do primeiro á avenida Epitacio Pessôa. Juizes do Meridional. Delegado, Manoel Nova, do Vlan F. C.

NACIONAL x JARDIM — Campo no primeiro na Ponta do Calabouço Juizes do Vlan F. C. Delegado, Raphael Rossi, do Meridional F. C.

BARRACAS x ARCOS — Campo do Meridional F. C., na praia do Pinto Juizes do Severiano A. C. Delegado, José do Nascimento, do Meridional F. Club.

Botafogo F. C.

LAWN-TENNIS

Conforme o Torneio de "Simples" e "Duplas" organizado pela respectiva commissão, realizar-se-á, nos dias e horas **abaixo** determinados, os seguintes jogos de lawn-tennis, nos "courts" do Botafogo F. Club.

HOJE

A's 15 horas — Court n. 1 — Borges da Fonseca x Victor Klinko; court n. 2 — O. Trompowsky x Mario de Barros.

A's 14 horas — Court n. 1 — Juca Couto x Godofredo Menezes; court n. 2 — Hallowell x Mario Telles.

A's 17 horas — Court n. 1 — E. Bastos x Ruy Lowndes; court n. 2 — Sydney Pullen x E. C. Coy.

AMANHÃ

A's 7,30 — Court n. 1 — Baldomero Fernandes x Quintino Coll; court n. 2 — M. Borges Fonseca x Agostinho Pinto.

A's 8,30 — Court n. 1 — Rubem Roquette x Cesar Silva; court n. 2 — Sylvio Chermont x Alvaro Campos.

A's 9,30 — Court n. 1 — Ramos-Darcy x Trompowsky-Halloell; court n. 2 — J. Couto-E. Bastos x Sydney Mario Barros.

A's 10,30 — Court n. 1 — O. Portella-M. Telles x Serpa-Menezes; court n. 2 — Gregory-Lowndes x Coy Klinko.

Para os jogos acima, a referida commissão, solicita o pontual comparecimento dos amadores tennistas designados, na séde do club, nos dias e horas determinados.

Por que o Fluminense venceu o Vasco?

Corria animada a peleja de ante-hontem, entre os teams do campeão de 1929, Vasco da Famo, e do tri-campeão, Fluminense, em beneficio do Natal de seus pobres.

Quasi no final de seu 1º meio-tempo e o score era de zero a zero e a partida equilibrada.

Na tribuna de honra vascaina, duas senhoras "torciam" pelo team da rua Guanabara, fervorosamente, quando alguem disse, ao seu lado, que o Vasco venceria a partida.

— Não será assim, posso garantir-lhe, respondeu uma dellas.

— Julga que vencerá o quadro do Fluminense? Contra este team de campeões? — volveu a perguntar o que falara.

— Assim será e por uma razão muito forte — retrucou a senhora torcedora — eu, entretanto, só a direi no final.

2º half-time. Primeiro e segundo goals de Alfredo e unico ponto vascaino. Final 2 a 1 pró Fluminense.

— Minha senhora; previu bem. Quer dizer agora, por que afiançou que o tricolor venceria?

— Pois não. O Fluminense é club chic. Só joga bem de noite, que é o tempo do smocking.

Campeonato da A. N. E. A.

OS JOGOS DE AMANHÃ

BYRON x NICTHEROYENSE — Campo da rua Dr. March.

Juizes do Fluminense A. C. e representante do Canto do Rio F. C.

BARRETO x YPIRANGA — Campo da rua Visconde de Sepetiba.

Juizes do Nictheroyense F. C. e representante do Fonseca A. C.

S. BENTO x FLUMINENSE — Campo da avenida Sete de Setembro.

Juizes do Barreto F. C. e representantes do Byron F. C.

GRAGOATA' x FONSECA — Campo da rua Paulo Cesar.

Juizes do Ypiranga F. C. e representante do Nictheroyense F. C.

O Aguias F. C. encontrar-se-á amanhã com o Fuzarca F. C.

Realiza-se amanhã, no campo dos Aguias F. C., um amistoso jogo entre os clubs Aguias F. C. e Fuzarca F. C., os quaes pedem o comparecimento dos seus amadores:

Aguias F. C. — Olegario, Sylvio e Filu'; João, Armando e Zeca; Carlinhos, Mingo, Orlando, Chico e Moacyr.

Fuzarca F. C. — Mario, Hugo e Mozart; Alfredo, Gumercindo, Alves, Tavinho, Nino, Clovis, Valdyr e Octavio.

Servirá de juiz o sr. Wenceslau Brandão, dos Gauchos F. C.

O presidente dos Aguias F. C. para maior brilhantismo offerece ao jogador que marcar mais goals uma linda caneta-tinteiro e ao club vencedor, um rico e artistico estojo.

Além desta partida, haverá diversas provas athleticas de corridas entre os amadores dos clubs litigantes tomando parte nellas os seguintes corredores: Do Fuzarca:, Mario, Piro, Tavinho, Octavio, Gumercindo, Hugo Mozart e Clovis.

Do Aguias F. C.: Armando, Olegario, Carlinhos, Zeca, Orlando, Moacyr e Sylvio.

DR. BRANDINO CORREA

Molestias do apparelho Genito-Urinario, no homem e na mulher OPERAÇÕES. Utero. ovarios prostata. rins. bexiga. etc. Cura rapida por processos modernos sem dôr da

GONORRHE'A

e suas complicações: Prostatites orchites, cystites, estreitamentos etc. Diathermia, Darsonvalização Rua Republica do Perú, 23 sob das 7 as 9 e das 14 as 19 hs Domingos e Feriados, das 7 as 10 hs. Central 2654.

Club de Regatas Vasco da Gama

AS GRANDES FESTAS MINHOTAS NO STADIO DO VASCO DA GAMA

Encantadoras devem ser as "Festas Minhotas" organizadas pela directoria do Club de Regatas Vasco da Gama no imponente estadio de São Januario. No vasto campo e archibancadas e em toda a pista, apparecerão desde sabbado 21 até ao dia de Reis as maravilhosas ornamentações e decorações de Jayme Silva, o grande artista portuguez que dedicou todos os seus esforços com a finalidade de moralizar os festejos de caracter **portuguez. Um formidavel presepe monumental e com figuras de tamanho natural se erguirá em uma demonstração** á data a ser commemorada. Esse trabalho é da autoria de Anysio Fernandes, o mestre dos mestres, e provará a sciencia em assumptos de tal arte. Todas as bandas de musica portugueza e egual numero de bandas brasileiras, animarão os bailes que começarão ás oito horas da noite e irão até depois de meia noite. A illuminação será feita á moda do Minho e com 15.000 lampadas além da illuminação do estadio e das vinte mil tijelinhas classicas. Ao fundo do campo de football estará armado um coreto representando a Torre de Belem e na outra cabeceira do campo um coreto com a configuração do Pão de Assucar.

Terá o publico occasião de provar as excellentes iscas de figado á portugueza, pasteis e bolinhos de bacalhão, nozes, figos, passas e todas as demais coisas com que bem festejadas são as coisas de Natal e Anno Bom em Portugal. Teremos a classica fogueira e o páo de cebo; as corridas de roda; os bailaricos; os cantos á guitarra, e em uma palavra tudo o que represente o festejo de todos os portuguezes e de todos os brasileiros que bem queiram passar essa temporada de calor e de festa em São Januario.

O resultado das festas não tem outra finalidade que não seja a de proporcionar a conclusão das obras do estadio. As entradas serão cobradas a preços modicos e haverá em essas noite, na secretaria improvisada em São Januario, gente **autorizada** para receber novas inscripções para o club, sendo para levar em conta que os socios pagam uma quota **inferior** a do publico avulso.

Campeonato da A. C. E. A.

OS JOGOS DE AMANHÃ

IDEAL x SILVA MANOEL — Campo do A. C. Cordovil.

Juizes sorteados do Internacional F. Club.

Representante, do Mauá F. C.

O S. Christovão A. C. vae a Campos inaugurar os jogos nocturnos

CAMPOS, 12 — Está marcada para o dia 24 do corrente, a inauguração dos jogos nocturnos de football nesta cidade, com um match entre um quadro local e um team do São Christovão, do Rio.

Agua-ardente

Murmura-se, nas espheras sportivas, que o Vasco da Gama tem conversado com alto paredro do sport dissidente de São Paulo e actual governador da capital brasileira, a proposito de uma possivel scisão no sport nacional.

Hontem, numa roda, na Avenida Rio Branco, discutia-se esse caso, que está impressionando o meio sportivo.

Diziam uns, ser isso mera fantasia de boateiros e pescadores de aguas turvas, que se comprazem em vêr o problema sportivo sempre perturbado por desintelligencias injustificaveis.

Affirmavam outros, ter o boato fundamento, a prova estando em não ter o Vasco da Gama, até agora, desautorizado ou desmentido essa atoarda.

Justamente quando um dos do grupo sustentava que o presidente do club vascaino havia estado em longa conferencia com o prefeito do Districto Federal, conversando sobre a possibilidade da alliança do campeão de terra e mar com a Laf, chegou o Mario Newton.

Foi, então, invocada pelo que falava a palavra do recem-chegado:

— Não é exacto, sr. Mario Newton, que o Raul Campos esteve com o Prado?

O Mario, que andava "cuira" para desforrar-se dos calemburgos do Raul, promptamente, risonho e mordaz, respondeu:

— Esteve, não. Está com Prado!

Tralhoto

O ultimo treino do team paulista, para o jogo de amanhã

O SELECCIONADO B, ABATEU O A, POR 4 x 2

S. PAULO, 12 (H.) — A Associação Paulista de Esportes Athleticos, fez realizar hontem, no campo do Palmeiras, um treino preparatorio para a turma que deverá enfrentar o seleccionado carioca, domingo, em disputa á segunda partida da "melhor de tres", do 7º Campeonato Brasileiro de Football.

O máo tempo reinante e o campo muito enlameado prejudicaram enormemente o exercicio, verificando-se tambem que alguns elementos escalados haviam faltado.

Foram formados dois quadros. O — B actuou com quatro medios, afim de ficar mais forte.

O primeiro tempo, que durou uma hora e dez minutos, terminou com a contagem empatada por dois a dois, sendo os pontos marcados por Loschiavo (dois), Pietro e Del Debio, este de tiro penal.

No segundo tempo, o seleccionado — B — conseguiu mais dois pontos por intermedio de Caetano e Rato, emquanto o seleccionado principal, nada fazia.

Os quadros estavam assim constituidos:

Seleccionado A — Athié; Rafael e Del Debio; Nerino, Gogliardo e Munhoz; Nascimento, Rauleto, Petronilho, Feitiço e De Maria.

Seleccionado B — Tuffy; Brasileiro e Faria; Pepe, Amilcar, Ramon e Guimarães; Caetano, Salles, Loschiavo, Rato e Ratinho.

Fluminense F. C.

REALIZA-SE, HOJE, A SESSÃO DE CINEMA, SEGUIDA DE DANSAS, ORGANIZADA EM BENEFICIO DA CRIANÇA POBRE

Conforme temos annunciado, realizar-se-á hoje, ás 20 1|2 horas, no magnifico salão do Gymnasio um interessante festival em beneficio do "Natal das Crianças Pobres".

A' vista dos preparativos especiaes e do cuidado com que a commissão promotora organizou o proximo festival, em cujo programma figuram numeros dos mais attrahentes, é de prever alcance essa reunião o maior brilhantismo.

As dansas serão iniciadas ás 10,15 horas.

Tem havido grande procura de bilhetes de ingresso cujo producto será em favor do Natal das Crianças Pobres, a bella festa que desde o anno de 1923, o Fluminense leva a effeito em seu stadium, sempre com extraordinario successo.

Póde-se pois assegurar o brilho de que se revestirá a festa do tricolor, que vem despertando grande enthusiasmo entre os associados e familias.

Baile "reveillon"

JA' DESPERTA INTERESSE O MARAVILHOSO BAILE "REVEILLON" DE 31 DE DEZEMBRO, NO FLUMINENSE F. C.

A alta sociedade carioca já consagrou os "reveillons" do Fluminense F. C. como das festas mais bellas que se promovem na cidade, pela passagem do anno. Como no anno passado, o grande baile do Fluminense F. C. será levado a effeito no magnifico salão do Gymnasio que se presta admiravelmente para essas brilhantes festas, apresentando deslumbrante aspecto, com a sua feérica illuminação.

Além das interessantes surpresas que figuram no programma desse baile, haverá uma profusa distribuição de artigos proprios para collaborar na alegria da festa, os quaes foram especialmente encommendados pela directoria.

As mesas para a ceia são em numero limitado e devem ser reservadas na séde do club, com o gerente, a partir do dia 20 do corrente.

O ingresso se fará mediante a apresentação da carteira social de identidade com o titulo de quitação relativo ao mez corrente.

Amanhã serão disputadas na piscina do Fluminense as provas de natação do C. Brasileiro

Festival sportivo a realizar-se no estadio em 15 do corrente

NOTA OFFICIAL

O Vasco da Gama e o America F. C., os dois heroicos lutadores que de uma forma impressionante, ainda ha bem poucos dias disputaram arpentemente o titulo de "Campeão da Cidade", uma vez terminada essa luta titanica, que ficará para sempre na memoria dos desportistas brasileiros, tem dado as mais cabaes provas de amizade sportiva que une os dois grandes clubs da zona norte, e ainda agora, no dia 15, o publico carioca terá mais uma vez opportunidade de apreciar a harmonia e amizade que os une, no festival sportivo que se realizará no estadio do Vasco da Gama naquelle dia, aonde se encontrarão os segundos quadros destes dois clubs.

A PROVA PRELIMINAR

A prova preliminar do encontro Vasco x America, segundos teams, será entre os teams representativos do Collegio Militar e o Campeão Collegial do corrente anno.

IRRADIAÇÃO DO JOGO CARIOCAS x PAULISTAS

A directoria do Vasco da Gama, resolveu que durante a realização do festival de domingo, fosse irradiado o jogo paulistas x cariocas.

Medição de Infantis

CONCURSOS AQUATICOS DO C. R. BOTAFOGO

De ordem do sr. presidente torno publico que esta Federação fará proceder a medição de todos os infantis inscriptos nos concursos aquaticos do C. R. Botafogo, a realizarem-se em 2 do corrente, na séde desta entidade, á rua 7 de Setembro, 73, das 16,30 ás 18,30, diariamente.

Secretaria, 12 de dezembro de 1929.

(a.) — A. R. de Oliveira Motta Filho, 2º secretario.

Seguiu hontem a embaixada carioca de football para S. Paulo

Augmenta a cada momento o enthusiasmo pelo grande encontro de amanhã, em São Paulo, como final do campeonato brasileiro de football, em disputa da segunda da melhor de tres.

A primeira partida, realizada no domingo, passado, no estadio da rua Alvaro Chaves, transcorreu cheia de irregularidades. As equipes representativas que jogarão amanhã, todos os esforços empregarão para vencer, principalmente a carioca, pois, caso contrario, os paulistas obterão o honroso titulo de campeões brasileiros de 1929.

A esquadra carioca que seguiu, hontem, para São Paulo, soffreu algumas modificações.

Bahianinho substituirá Oswaldinho, em vista deste se achar molestado pela brutalidade de Del Debbio.

Amado substituirá Joel, tambem machucado.

Houve, porém, de modo inexplicavel, a substituição de Nilo, por Doca, o mais perigoso da linha atacante, o mais perfeito, emfim, por um inexperiente.

Por que? Qual a razão de semelhante substituição?

Não é, decerto, por ter elle, quando actuando no primeiro encontro com os paulistas, ouvido de uma turma de reservas e torcedores do quadro visitante as juras e promessas de que o "esperavam em São Paulo", porque, se assim fosse, decerto, elle não iria nem na reserva. Não é ainda por ter Russinho falado a alguem sobre a exclusão de seu nome do scratch, coisa, aliás, que um nosso collega publicou alterando o sentido e a intenção, quando verdadeiramente Russinho manifestou-se neste sentido, sobre o simples pretexto de, baseado nos termos insultuosos e promessas que dirigiram ao seu companheiro de linha, das quaes elle foi testemunha, livrar-lhe de qualquer desgosto ou mesmo de uma vingança feroz da sanha daquelles que prometteram surral-o no campo do Parque Antarctica.

Por que será? Depois de diversas pesquisas conseguimos apurar que o technico da Amea cortou Nilo do scratch, effectivo, que era, por ter esse player jogado mal no ultimo treino.

Boa theoria!

Então, pelo simples facto de aquelle jogador ter actuado fracamente no ultimo treino, quando todo o esportista e toda a torcida carioca, conhece seu afamado jogo, é razão bastante para ter sido barrado do scratch, seguindo apenas como reserva?

Que deviam fazer com aquelles que até hoje no scratch ainda não mostraram para que estão?

Verdadeiramente, no scratch carioca, e na sua posição, nenhum elemento melhor do que Fortes, entretanto, sempre brincando, effectua os treinos em conjunto, e no dia do jogo é o sempre consagrado Fortes, o insuperavel!

Não queremos absolutamente reprovar, por ter sido Nilo substituido por Alfredo Rego (Doca) nem tão pouco desfazer desse player, que, decerto, o publico conhecedor de sua brilhante e efficaz actuação na linha sanchristovense, não irá desmentir o seu valor como optimo meia direita que é. Entretanto, será que está bem treinado e combinado com Russinho, que não fizeram um treino em conjunto?

Será que o trio Doca-Russo e Bahiano, está harmonizado, e combinado, para, demonstrando sua technica, transpor a barreira paulista, talvez commandada por Amilcar?

Embora seja uma trinca composta de optimos elementos, mas são elles de valor pessoal, cada qual com methodo de jogo e passes especiaes de seus privilegios, que, talvez, sejam desconhecedores entre si. Se tivesse havido tempo, ou houvesse algum technico que os submettesse a um treino apenas, em conjunto, talvez, ao nosso ver, produzissem mais, entretanto, esperamos o resultado, fazendo e contando com a fé, o esforço desses amadores, que, decerto, procuraram, o mais possivel entender-se e combinarem bem seus passes e investidas rapidas e seguras, que lhes são peculiares.

Conforme já noticiámos, seguiu como juiz o sr. Jorge Marinho, do quadro official do Fluminense F. C., a quem, todo o publico carioca confia na sua impeccavel actuação firme e decidida.

Todos conhecem o sr. Jorge Marinho. Todos sabem quanto é aquelle cavalheiro distincto, correcto, e que, fazendo parte da representação do gremio tricolor, decerto, saberá honrar, como sempre, seu nome e seu club.

Mesmo com máo tempo, os paulistas estão treinando

S. PAULO, 13 (A. B.) — O máo tempo não impediu o treino de hontem, que terminou á noitinha, se bem que, de certo modo, cercasse a actuação dos jogadores. O campo das Palmeiras estava encharcado. Os quadros estavam assim organizados: Team A — Athié, Raphael e Del Debbio; Nerino, Gogliardo e Munhoz; Nascimento, Amleto, Petronilho, Feitiço e De Maria. Team B — Tuffy; Brasileiro e Faria; Pepe, Amilcar e Ramon; Guimarães, Caetano, Salles, Lo Schiavo e Ratto.

Assim, pois, no B treinaram quatro medios, pois que Ratinho jogou, unidamente aos seus tres companheiros, na linha de halves.

O juiz Manoel Nunes (Néco) agiu com severidade. O primeiro tempo durou uma hora e 10 minutos. O segundo 20 minutos sómente.

O Team B venceu pela contagem de 4 x 2. Os tentos foram marcados por Lo Schiavo, Del Debbio (penalty), Petro, Del Debio, novamente por penalty, Caetano e Ratto.

Não se realiza, este anno, a grande prova experimental de natação

Pelo calendario da temporada natatoria de 1929-1930, da Federação Brasileira do Remo, domingo deveria ser realizada a grande prova experimental de natação, para disputa da challange "Jair de Albuquerque".

Não tendo, porém, essa prova reunido inscripçes, deixa a mesma de se realizar este anno, como já vem acontecendo, aliás, estes ultimos annos.

A REVISÃO DO CODIGO DE NATAÇÃO DA F. B. S. R.

Parecer do director technico desta, sobre as suggestões do C. Natação e Regatas

Sobre as suggestões apresentadas pelo Club de Natação e Regatas ao projecto de reforma do Codigo de Natação da Federação Brasileira do Remo, o director technico desta entidade, dr. Carlos Imbassahy, emittiu o seguinte parecer:

Art. 21, alinea b — "Achamos que o meio de ser dada a partida não deve ser exclusivamente indicado pelo tiro de revolver..."

Pensa o autor das suggestões que as partidas devem ser dadas por meio de um signal de previo conhecimento dos nadadores, visto como nem sempre é possivel o tiro de revolver.

O tiro de revolver é o meio usual empregado em toda a parte. O previo conhecimento aos nadadores póde acarretar confusões e é melhor que o "meio empregado" seja claramente expresso no codigo. Se o revolver falhar, será isto um caso de força maior, e ahi, então, se fará como se tem feito. Havendo material bom, porém, não ha motivo para receios. Muito mais para receios será a anarchia proveniente de deixar-se o signal de partida "ad libitum".

Art. 41 — "... o director de natação poderá proceder as eliminatorias, que serão reguladas..."

Propõe o autor que as eliminatorias sejam realizadas, pelo menos, 24 horas antes da realização das provas. Essa medida póde dar logar a difficuldades para os dirigentes. Talvez fosse melhor deixar a hora de intervallo ao criterio da direcção. Em todo o caso, o alvitre merece ser estudado.

Capitulo VI — Provas de turmas ou campeonatos de classe — Tambem não me parece razoavel o campeonato de classes. Quanto, porém, á distancia de 3 por 100 metros, ella é indicada, em vez de 4 x 200, pela maior facilidade das competições das turmas por parte dos clubs.

A pratica me tem feito ver que nas turmas de 3 x 100 a inscripção é sempre maior que nas de 4 por 100 ou 200 metros.

Cumpre, ainda, observar que as nossas festividades não podem obedecer "unicamente" ao programma olympico, porque então seriam monotonas. E' preciso, além das provas olympicas, outras que tornem variado e interessante o programma.

PROVA "ABRAHÃO SALITURE" — Discordando do projecto e da opinião do C. Natação, eu opinaria para que se conservasse a alludida prova tal como estava. Foi uma prova que despertou sempre grande interesse e enthusiasmo.

TRAVESSIA GUANABARA — O C. Natação propõe que se dê medalha de prata aos que fizerem a travessia, sempre que o fizerem, ao contrario do que se estipulava — isto é, que a medalha fosse concedida a quem fizesse a travessia pela primeira vez.

A proposta é de todo o ponto descabida. A prova de travessia não é um pareo. Não ha vencedores: ha apenas "atravessadores". A medalha é para o que demonstrar que "póde atravessar a bahia". Se a Federação der tantas medalhas quantas vezes o concurrente se dispuzer á travessia, barateará o certamen. Além disso a confusão será enorme. Só quem presidiu a essas travessias é que sabe o trabalho das commissões em vigiar o percurso, em prestar attenção a todos, em verificar os acompanhamentos, em evitar a fraude. Se os nadantes repetirem todos os annos a façanha o mar ficará coalhado, o brilho talvez seja muito grande, mas a fiscalização será nulla. E depois, qual o valor em atravessar a bahia muitas vezes?

INSTRUCÇÕES — O alvitre de fazer o nadador trazer um barco que acompanhe outro nadador não é dos que resolvem a questão, mas como não ha melhor que este, penso que só deve ser eliminado quando houver outro que o substitua com vantagem. O facto de permittir-se que um canoe acompanhe um nadador é talvez baseado no facto de não se poder exigir embarcação que offereça maiores garantias de salvamento. E já se devem dar todos por satisfeitos quando os canoes apparecem. Antes um canoe do que nada.

PROVAS DE 50 METROS — Não vejo razões para que sejam definitivamente eliminadas as provas de 50 metros para adultos. O que conviria evitar é o abuso de pareos nessa distancia.

CAP. XIV — ART. NOVO — Em um mesmo programma fica prohibida a inclusão de mais de duas provas em distancias superiores a 200 metros. Não achei este artigo. Se existe é absurdo. Por que não haver mais de duas provas em distancia superior a 200 metros? A objecção, porém, do C. Natação não colhe porque as provas a que se refere não são superiores a 200 metros, isto é, cada nadador não nadará mais de 200 metros.

DISTRIBUIÇÃO DE PREMIOS — Acho muito trabalhoso o que propõe o C. Natação.

São estas apenas as minhas objecções. No mais de perfeito accordo com o substancioso trabalho do sr. Lamartine Alves, que demonstrou, com elle, o interesse que dedica aos sports nauticos e trabalho que empregou na elaboração do seu estudo. — (a) **Carlos Imbassahy**, director de natação.

As ultimas partidas do campeonato de volley-ball, transferidas por motivo de máo tempo, já têm datas designadas

PARA O DIA 20 DO CORRENTE

S. Chritosvão x America (adiado) de 27 de setembro e 22 de novembro).

Campo do S. Christovão A. C., á rua Coronel Figueira de Mello.

Arbitro dos primeiros quadros e fiscal dos segundos — João Klava, do C. R. Vasco da Gama.

Arbitro dos primeiros quadros e fiscal dos primeiros — Jayme Iglezias, do C. R. Vasco da Gama.

Delegado — William G. Procter, do Andarahy A. C.

Botafogo x Andarahy (adiado de 27 de setembro e 22 de novembro):

Campo do Botafogo F. C., á avenida Wenceslão Braz.

Arbitro dos primeiros quadros e fiscal dos segundos — Rubem Brandão, do Bomsuccesso F. C.

Arbitro dos primeiros quadros e fiscal dos primeiros — Antonio Mendonça, do Bomsuccesso F. C.

Delegado — Carlos Girardim, do Fluminense F. C.

Villa Isabel x Fluminense (adiado de 1 e 26 de novembro):

Campo do Villa Isabel F. C., á avenida 28 de Setembro.

Arbitro dos primeiros quadros e fiscal dos segundos — Manoel F. Martins, do Bomsuccesso F. C.

Arbitro dos segundos quadros e fiscal dos primeiros — José C. Silva, do Bomsuccesso F. C.

Delegado — Antonio F. Coelho, do S. Christovão A. C.

PARA O DIA 24 DO CORRENTE

America x Bomsuccesso (adiado de 15 de outubro e 26 de novembro):

Campo do America F. C. á rua Campos Salles.

Arbitro dos primeiros quadros e fiscal dos segundos — Alfredo Gilaberto do Andarahy A. C.

Arbitro dos segundos quadros e fiscal dos primeiros — Manoel de Andrade, do Andarahy A. C.

Delegado — Alvaro M. Souza, do C. R. Vasco da Gama.

DE SAPATEIRO A COMMANDANTE DE NAVIO

Não ha muito contaram-nos a historia de um sapateiro, que, da noite para o dia, se fez commandante de navio, sem nunca ter o menor conhecimento do manejo de um leme, de navegação, ou, mesmo, da existencia da bussola.

Nunca, porém, suppuzemos que o pittoresco caso narrado por um alegre companheiro, escutado entre gargalhadas geraes, um dia pudesse ser applicado ao nosso meio esportivo.

Narram-nos que, certo sapateiro, estando em grandes difficuldades de vida, não tendo mesmo o necessario para o seu sustento, alimentava a esperança de voar para outras plagas, onde, talvez, a sorte lhe sorrisse.

Era uma aventura que desejava emprehender, mas que não passava de desejo, pela falta dos capitaes.

Com a idéa fixa no plano que urdira, o sapateiro dava tratos á bola, para conseguir uma viagem, fosse para onde fosse.

Foi assim que o bate-sola soube de uma gréve a bordo de um vapor e da dispensa do commandante e immediato, pela fraqueza com que agiram.

Audacioso, sem medir as consequencias dos seus actos, o sapateiro foi á companhia e offereceu-se para commandar o navio.

Feita uma série de perguntas pelo director da Companhia, o sapateiro respondeu a todas com a mesma affirmativa:

— "Sim. Entreguem-me o barco e contem com um homem no seu governo".

Nesse mesmo dia, o remendeiro foi para bordo, e, empossado, mandou preparar o vapor para a saida no dia seguinte.

O novo commandante, tirou o ventre da miseria. Comeu e bebeu á farta e, terminado o repasto, foi elle para o seu camarote.

A noite começava a cair e, com ella, desencadeou um temporal fortissimo.

O marinheiro de serviço, vendo a borrasca, correu ao camarote do commandante, para perguntar-lhe quantos ferros arriava.

O sapateiro, que de nada entendia, somnolento, cansado da luta que tivera na mesa com os acepipes e garrafas, respondeu, com a lingua tropega:

— Todos!

O marinheiro sorriu. Correu a contar a ordem aos camaradas. Foi um goso geral. O commandante era novo; era a sua primeira ordem e foi assim cumprida religiosamente.

A tempestade foi grande. Todos os barcos do porto foram á garra e só o navio commandado pelo sapateiro ficou na amarração. Resistira á força do vento e do mar.

O novo commandante, foi elogiado e lá se foi elle com o bolso recheado pelo "seu tino", pelo "seu vasto conhecimento" de barometria e navegação.

Desde que o navio largou ferro, o sapateiro não saia do camarote. Enfermara. O barco foi dirigido por um dos marinheiros e, no primeiro porto, o sapateiro deu o fóra e foi tentar fortuna.

O mesmo acontece com a nossa Commissão de Football. Emquanto não tivemos um juiz como "il-faut", para os paulistas era um goso. As victorias nos sorriam. Elles eram cumprimentados, eram super-homens.

Surgiu o juiz da victoria paulista, o do ultimo encontro, e os da commissão atrapalharam-se. Ficaram coom o sapateiro, sem nada entenderem.

Perderam o controle. Welfore, fez o marinheiro, foi chamado e, no fim, depois de mil e um promettimentos, saiu o scratch que todos já sabem. Póde ser que tenham a sorte do bate-sola: o combinado não vá á garra.

Na commissão, é certo, tem um Lais, que foi um optimo player; tem um Jayme Barcellos, que actua mediocremente, como juiz, nunca, porém, ninguem ouviu dizer, que um ou outro tivesse ido para o gramado instruir os nossos. Ensinal-os, determinar o jogo, preparal-os, com efficiencia.

Têm feito como o sapateiro. Ficam na grade e deixam o barco correr á vontade. Os amadores que se instruam.

Para escalar nomes não era precisa uma commissão. Qualquer leigo será capaz de escalar jogadores de merito já reconhecido.

A historia está como uma luva.

WALDEMAR MACHADO

NUM COMBATE RUDE, PAUL HAMS ENFRENTARÁ O AMERICANO GEORGE GEMAS

A noitada pugilistica promette empolgar, dado o criterio com que foi organizada

Um novo empresario boxista acaba de surgir entre nós. Trata-se do sr. A. Gamboa, que, por muitos annos, residiu em Paris, argentino nato, e que arrendou o campo da rua Riachuelo, onde pretende organizar uma série de reuniões pugilisticas, sempre entre profissionaes de renome.

Estréando hoje, com o seu primeiro programma monstro, o novo empresario vem de se revelar um crente no que diz respeito á nobre arte, e, ao que parece, nos irá proporcionar magnificas reuniões.

O PROGRAMMA DE HOJE

Na prova principal teremos uma luta formidavel, entre dois optimos peso-pesados: Paul Hams, ex-campeão da França, que terçará luvas com George Gemas, o campeão da Pensylvania, ex-treinador do "Leão de Uthat".

Esta é uma contenda que promette ser sensacional.

De um lado Paul Hams, um profissional experimentado com varios annos de pratica em rings, lutador intempestivo e leal, já bem conhecido dos nossos afficionados, pelo sem numero de vezes que tem lutado entre nós, terá pela frente o famoso George Gemas, um americano que conhece os minimos detalhes da nobre-arte.

Gemas, ao par de ser o campeão absoluto da Pensylvania, tem que ajuntar á sua carreira boxista, o cargo de treinador de Jack Dempsey, o homem que mais conseguiu trazer, em emoções, o mundo dos socos.

Nos Estados Unidos, Gemas realizou nada menos de 115 combates, tendo vencido por "knock-out", com brilhantismo, 62 encontros, o que motivou elle ter que defrontar boxeurs do quilate de Tommy Loughran, Tuffy Grifits, Young Stribhug, Primo Carnera e outros.

E', pois, como estão vendo os leitores, um homem de indiscutivel valor, possuidor de um soco violentissimo, audacioso porque avança sem temor para o seu adversario, tendo para lhe ajudar a tudo isto, o seu physico de verdadeiro gigante, que impressiona desde o primeiro instante.

O estado de treinamento de Gemas é maravilhoso e, para tal provarmos, basta que digamos ter elle vindo a esta parte do continente com o unico intuito de se bater com Victorio Campolo, o gigante argentino.

Por sua vez, Paul Hams tambem está em magnificas condições de treino, pois em todo este tempo que esteve ausente dos nossos rings, não se descuidou um só momento dos seus treinamentos, submettendo-se, diariamente, a rigorosos exercicios, o que fez com que elle conservasse a fórma, e pudesse subir ao tablado, amanhã, com grandes disposições.

Será uma luta brilhante e emocionante, que agradará, in-totum, aos adeptos da nobre-arte.

A SEMI-FINAL

Para a noitada de logo mais, teremos uma semi-final bem boa: Raymundo Jesus enfrentará Adão Santos. São elles dois meio-pesados impectuosos que farão um combate notavel, e cheio de grandes momentos.

A rivalidade existente entre estes dois homens, que affirmam vencerão por "knock-out", e a aggressividade com que sempre lutam, faz-nos crer que teremos uma partida magnifica.

AS DEMAIS LUTAS

Abrindo o programma, teremos Camarão e Marcellino Borges, em "revanches". Quer isto dizer que será uma contenda boa, que enthusiasmará, ainda mais, que da vez anterior, os assistentes.

O festival do Tury F. C.

Promovido pelo Tury F. C., realiza-se amanhã, no campo do Fidalgo F. C., um festival sportivo que obedecerá ao seguinte programma:

1ª prova — 1º team Ypiranga x 2º team Vera Cruz.

2ª prova — Combinado Serraria x S. C. Portella.

3ª prova — A. D. Casa da Moeda x Victoria.

4ª prova — Luxuense x Vera Cruz.

5ª prova — Combinado Independencia x Estopa F. C.

Premio de Sympathia — "Taça Bartlet James" — Ao club que maior numero de tombolas passar caberá como premio a "Taça Bartlet James".

A festa mensal do Sport Club Antarctica

A sympathica agremiação acima, proseguindo em sua rota triumphal, fará realizar no proximo domingo, 15 do corrente, nos confortaveis salões do Sport Club Antarctica, a tarde-noite-dansante que sua esforçada directoria offerece aos seus associados e distinctas familias.

Em vista dos preparativos, é de se esperar que essa festa tenha um transcorrer cheio de encantos e que se revista de um brilho excepcional.

As dansas serão impulsionadas pela afamada "jazz" "União" que executará lindos trechos escolhido sde seu vasto repertorio.

A esperada festa iniciar-se-á ás 18 horas e terminará ás 24 horas. O traje será completo.

S. C. Estrada de Ferro

CHAMADA DE AMADORES

Realizando-se amanhã, domingo o encontro entre este club e o forte conjunto do Villa Luzitania, na aprazivel praça de sports da praça Almeida Garret (Penha Circular), a commissão de sports do Estrada de Ferro pede, por nosso intermedio, o pontual comparecimento dos srs. amadores, na séde, ás 12 horas, afim de organizarem os teams e seguirem para o campo acima:

João, Armindo, Lulu', Silvino, Caselli, Moacyr, Ascendino, Benjamin, Jovino, Nônô, Arlindo, Carlos, Renato, Bada, Leocadio, J. Santos, Tavares, Durães, Carneiro, Pinima, Jayme, Nônô, Camillo, Rianilt, Artidonio, Zézinho, Djalma, Fiuza, Carlos, Secco e Nicola.

Tijuca Tennis Club

Realiza-se hoje sabbado, dia 14 mais uma soirée dansante na aristocratica associação tijucana, de que é presidente o dr. José Manoel Fernandes, conhecido capitalista e nome dos mais acatados nas nossas altas camadas sociaes.

Esta reunião, que é organizada pelo dr. Landulpho Martins Vieira e demais membros da Commissão de Festas, promette ser das melhores que o Tijuca vem realizando ultimamente e esta despertando a maior animação e grande enthusiasmo nas rodas tijucanas.

Tocará a "American-Jazz"; as dansas prolongar-se-ão até ás 2 horas da madrugada.

Não haverá convites. A directoria, em sua ultima sessão, deliberou suspendel-os definitivamente.

O festival do Combinado Tricolor

No campo do S. C. Delicia no dia 29 do corrente, será levado a effeito o grande festival do Combinado Tricolor, filiado ao S. C. Delicia.

O programma caprichosamente organizado, obedecerá ao seguinte:

1ª prova — A's 12,00 — Homenagem as Pastorinhas de Madureira (Infantis) — Chacrinha x Delicia.

2ª prova — A's 12,50 — Homenagem ao vespertino "A Vanguarda" — Boa Vontade x 15 de Novembro.

3ª prova — A's 13,50 — Homenagem ao "O Combate" — S. C. Delicia x Pinto Telles.

4ª prova — Homenagem ao S. C. Delicia — São José x Barão de Bom Retiro.

5ª prova — Honra — A's 16,10 — Homenagem ao matutino "A Manhã" — Vasco Suburbano x Fuzarca.

No intervallo da ultima prova haverá corridas do ovo na colher — corrida de sacco e um concurso de belleza entre as moças torcedoras dos concurrentes.

Encerram-se hoje, á tarde, as inscripções para a corrida de 22 no Hippodromo Brasileiro

No Hippodromo do Itamaraty

PARA A CORRIDA DE AMANHÃ

Montarias provaveis e cotações

Para a reunião de amanhã, no Derby Club, estão mais ou menos, assentadas as montarias que damos abaixo, juntamente com as cotações que vigoraram hontem, no mercado turfista.

1ª carreira — Premio "Seis de Março" — 1.500 metros — 4:000$ e 800$000.

Ks. Cots.
1—1 Ursel, Nicasio 52 17
2—2 Homenagem, Ignacio 47 30
3—3 Sem Prestigio, Reduzino 54 40
(4 Jotba, K. Popovits 52 35
4 |
(5 Itan, Celestino 51 49

2ª carreira — Premio "Criação Brasileira" — (5ª prova) — 1.250 metros — 5:000$, 1:000$ e 1500$000.

Ks. Cots.
(1 Xingu', Djcorrer 53 60
1 |
(2 Cupissura, K. Popovits 51 60
(3 Umbu', Celestino 52 17
2 |
(4 Neptuno, Ignacio 53 50
(5 Pichote, Braulio 53 60
3 |
(6 Josephus, Reduzino 53 30
(7 R. Valentino, A. Rosa .. 53 25
4 |
(8 Urubu', Nicasio 53 40

3ª carreira — Premio "Nacional" — 1.609 metros — 4:000$ e 800$000.

Ks. Cots.
(1 Cavarandossi, Celestino.. 53 22
1 |
(2 Japurá, Nicasio 50 60
(3 Alvorada, D. Suarez 53 40
2 |
(4 Bonina, Braulio 47 40
"5 M. Talisman, Djcorrer .. 51 50
3 |
(6 Halo, K. Popovits 47 40
(7 Tieté, Reduzino 51 50
4 |
(8 Escoteiro, A. Rosa 50 35

4ª carreira — Premio "Cosmos" — 1.609 metros — 4:000$ e 800$000.

Ks. Cots.
(1 Chuck, Celestino 55 35
1 |
(2 Gran Capitan, O. Ribeiro 51 60
(3 Desejado, D. Suarez .. 51 50
2 |
(4 Carolino, Nicasio 51 60
(5 Cadum, Ignacio 51 30
3 |
(6 Tosca, Djcorrer 48 70
(7 Iberico, Reduzino 53 18
4 |
(8 Prosa, A. Rosa 49 60

5ª carreira — Premio "Excelsior" — 1.609 metros — 4:000$ e 800$000.

Ks. Cots.
1—1 Cardito, Nicasio 52 35
2—2 Warloch, Reduzino 50 60
3—3 Pretencioso, Biernaczky. 52 25
4—4 Gentleman, Irenio 54 27
(5 D. Searcs, D. Suarez .. 52 50
5 |
(6 Gefahrlich, A. Rosa 50 50

6ª carreira — Premio "Brasil" — 1.609 metros — 4:000$ e 800$000.

Ks. Cots.
1—1 Pardal, Ignacio 51 40
(2 Lombardo, Osmane 54 40
2 |
(3 Tucano, Braulio 50 50
(4 Itaquéra, Djcorrer 51 60
3 |
(5 Viola Dana, Celestino .. 53 30
(6 Caruaru', K. Popovits .. 51 35
4 |
(7 Urubu', Nicasio 50 40

7ª carreira — Premio "Progresso" — 1.750 metros — 4:000$ e 800$000.

Ks. Cots.
1—1 Consul, Celestino 55 40
(2 Valete, Ignacio 51 35
2 |
(3 Calepino, Reduzino 51 35
(4 Solitario, D. Suarez .. 50 27
3 |
(5 Ibo, K. Popovits 51 35
(6 Alpina, O. Maria 54 40
4 |
(7 Duggan, A. Rosa 51 30

8ª carreira — Premio "Dr. Frontin" — 1.800 metros — 5:000$ e 800$000.

Ks. Cots
1 Póde Ser, D. Suarez 50 40
" Sei Lá, Celestino 56 80
2 Códe, Ignacio 51 30
3 Tuyuty, Reduzino 53 16
4 Gentleman, K. Popovits .. 48 50

9ª carreira — Premio "Internacional" — 1.609 metros — 4:000$ e 800$000.

Ks. Cots.
1—1 Piyuyo, A. Rosa 50 35
2—2 M. Sarmiento, Djcorrer 55 40
(3 Propheta, ex-Sc., Celest. 54 25
3 |
(4 Cerbére, Nicasio 51 50
(5 Petulante, Reduzino 50 18
4 |
(6 Puritano, Braulio 50 35

Recordando uma façanha do glorioso nacional Aprompto

Não ha afficionado, por mais indifferente que seja, que não se recorde da inolvidavel luta do grande "S. Paulo" de 1925, quando Aprompto, o insuperavel "crack" nacional, e Mehemet Ali, o então campeão das nossas pistas, fizeram vibrar de enthusiasmo uma multidão, na pugna mais sensacional até hoje havida no nosso campo de corridas.

Mesmo aquelles que desdenham o turf e tomam como méros incidentes seus episodios historicos, ouviram ou leram esse effeito memoravel, em que Aprompto, o expoente maximo da nossa "elevage", não se deixou abater pelo "crack" estrangeiro, cruzando o disco de honra em perfeito "dead-heat".

Foi um dia de gloria para os afficionados do fidalgo sport. Aprompto, o idolo do povo, era o primeiro nacional que na nossa pista sobrepujava estrangeiros de classe numa prova classica da importancia do Grande "S. Paulo". Mehemet Ali, o grande "crack", não conseguiu destruir as glorias do estupendo nacional.

O filho de Diamond Jubilée apparecia então invencivel, abonada ainda sua campanha por uma serie de triumphos classicos, e Aprompto apresentava-se em publico com uma fé de officio que o acreditava como o melhor producto saido dos nossos haras". Eis os dois formidaveis campeões que inscreveram seus nomes na grande prova classica do nosso turf.

Dessa memoravel pugna todos guardam ainda gratas recordações. Lembramos que quando a carreira chegou, ao seu ponto culminante, na recta final, Mehemet desprendia-se mais do lote; corria, entretanto, ao seu encalce em soberbos galões o "bico branco". Houve, então, a expectativa de um renhido encontro.

Charles ia apurar Aprompto, pensaram todos, e a realidade superou os calculos. Deante das tribunas a luta tornou-se empolgante e o publico, embargado de emoções, deixára apenas escapar um grito agudo com que animava o seu predilecto. Aprompto! Carmelo, envergando a sympathica jaqueta preto e branco, observava o seu rival, Gray, entretanto, (oh! farda tango, e costuras brancas, popular e gloriosa!) esticado sobre o cavallo firmava as rédeas e tocava o bridão sem descanso.

Não havia vantagens, os dois parelheiros corriam separados pela mesma distancia. Em frente á archibancada especial, no emtanto, via-se que Carmelo sacudia o "freno" e lançava mão do ultimo recurso: o chicote! Ouviu-se um grito de espanto, Mehemet ficou!

Com effeito, sob a direcção energica de Charles Gray, o cavallo nacional conseguiu uma leve vantagem, porém o filho de Diamond Jubilée, fortemente instigado, reagiu e dominou novamente o nacional. Momento de estupefacção! Carmelo castiga o seu pilotado! Gray applica o chicote no bello alazão que já conseguira emparelhar com o seu rival. Esticados, juntos, eguaes iam ambos em procura do disco, emquanto seus pilotos punham em prova todos os recursos das suas habilidades. Foi quando as archibancadas estremeceram debaixo da gritaria ensurdecedora de milhares de afficionados, enlouquecidos de enthusiasmo.

Sobre o disco passaram os rivaes sem vantagem, e quando os numeros do marcador subiram, indicavam que não havia vencedores nem vencidos.

Foi quando o enthusiasmo contido num momento de hesitação explodiu com excesso. Aprompto! Mehemet Ali! gritaram todos...

(Do "Combate", de S. Paulo).

UM REPRESENTANTE DA TURMA DE 1930

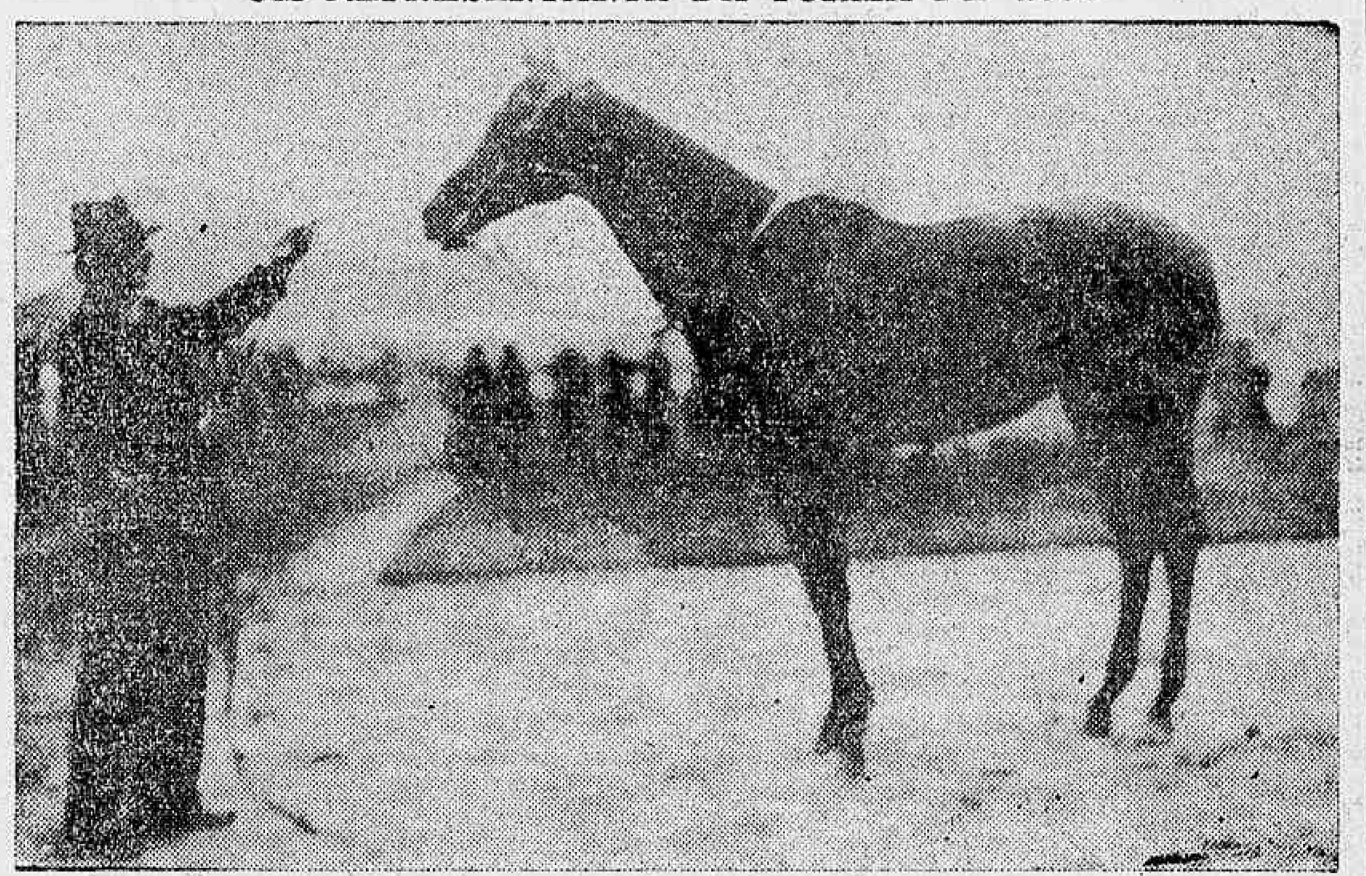

Jacarandá, masc., 2 annos, por Keplistone (Hapsburg e Miss Prude, esta por Robert le Diable) e Suavita (St. Vitrix e Dona Anna II, esta por Ayrshire). Foi criado pelo srs. E. e A. Assumpção e pertence aos turfmen srs. Macedo Soares e Carlos Eiras. Treinador, Americo de Azevedo

A viagem de Alberto Feijó á Paulicéa

O jockey Alberto Feijó, que segue hoje para S. Paulo em companhia do turfman sr. Constantino Pinto Coelho, afim de assistir á importante corrida de domingo na Mooca, aproveitará a opportunidade para examinar alguns animaes dos Studs Assumpção e Paula Machado.

Assim, é muito provavel que o profissional gaucho venha a fazer algumas acquisições na capital paulista.

Jeanne d'Arc passou a novo proprietario

Na Commissão Central dos Criadores foi feita hontem a transferencia da potranca Jeanne d'Arc para o nome do treinador Euclydes Ribeiro.

Rumo ao Sul

Pelo "Itagiba", vae ser embarcado para Porto Alegre o cavallo Mourisco, da sra. Arminda Mourão.

O filho de Bay d'Or e Methoen vae abrilhantar os programmas da Protectora do turf.

Corridas na Bahia

BAHIA, 13 (A. B.) — No proximo domingo realizam-se importantes corridas no prado do Jockey Club, cujo programma está despertando vivo interesse.

Mudou de nome

Na mesma Commissão foi tambem registrada a mudança de nome da egua Siriema, do turf pernambucano, que passou a chamar-se Missanga.

Ainda o Grande Premio "S. Paulo"

OS VENCEDORES DA IMPORTANTE PROVA NOS ULTIMOS DEZ ANNOS

Do "Estado de S. Paulo":

Amanhã, no Hippodromo Paulistano, será disputada uma das mais importantes provas do turf paulista.

O Grande Premio "S. Paulo", teve a sua época de maior gloria nos primeiros annos em que foi disputado, quando a dotação ao vencedor era de 50 contos de réis.

Mehemet Ali, que foi um dos melhores cavallos das pistas brasileiras, disputou tres vezes a referida prova. Ganhou a primeira vez e no anno seguinte era facilmente batido por Eden, em virtude de não se dar bem em pista pesada.

Em 1925 o neto de Saint Simon empatava a primeira collocação, em memoravel chegada, com o extraordinario cavallo nacional Aprompto.

Em 1926, o valoroso Printer, talvez o melhor cavallo que até hoje veiu ao Brasil, derrotou facilmente, Constantine e Tanguary. Frayle Muerto, com um activo de 189:200$000 em premios, nos prados brasileiros, ganhou o Grande Premio "S. Paulo" de 1927.

No anno passado o cavallo Pons, que ainda se encontra em actividade, derrotou o seu unico adversario Egipan.

Tres dos ganhadores do Grande Premio "São Paulo" figuram em primeiro logar na lista dos animaes que levantaram maior somma de premios nos prados brasileiros. Foram elles:

Aprompto — Correu 62 vezes e obteve 37 victorias. Premios: 408:926$700.

Printer — Correu 20 vezes e obteve 18 victorias. Premios: 365:500$000.

Mehemet Ali — Correu 23 vezes e obteve 16 victorias. Premios: 363:800$000.

Em summa os seis animaes que inscreveram os seus nomes entre os vencedores do Grande Premio "S. Paulo" e que foram Mehemet Ali, Eden, Aprompto, Printer, Frayle Muerto e Pons levantaram cerca de 1.650 contos de réis em premios nas pistas brasileiras, com uma média, portanto, de 275 contos de réis.

Por ahi se vê que a importante prova tem sido disputada pelos nossos melhores cavallos.

Depois de amanhã, o nacional Santarém vae se apresentar em publico com um activo de 17 victorias e 264:500$000 em premios, sendo de notar que o filho de Novelty soffreu até agora apenas quatro derrotas.

O seu primeiro fracasso verificou-se no anno passado, quando, fazendo corrida para a sua companheira de farda Sem Medo, foi batido pela valorosa aparelha Cullinan-Cinderella.

Após uma série de brilhantes triumphos, nos prados cariocas, caiu finalmente batido pelo cavallo pernambucano Galypió, que, no emtanto, logo a seguir, era derrotado pelo crioulo do Haras S. José.

Santarém correu apenas 5 vezes no corrente anno no Hippodromo da Gavea para conquistar tres victorias e um segundo logar.

Alcançou uma victoria sobre Cascabelito, que vinha precedido de grande fama dos prados argentinos.

Apresentado para disputar o Grande Premio "Jockey Club", como grande favorito, Santarém foi victima de forte hemorrhagia.

A seguir conseguiu vencer em turma relativamente fraca, para logo depois ser batido, no Grande Premio "Guanabara", pelo cavallo Guante, que marcou optimo tempo para a distancia de 3.000 metros.

Um novo encontro entre Santarém e Guante devia realizar-se agora nesta capital, porém o filho de Vanderbilt, sentiu-se em trabalho e será substituido pelo seu companheiro Huno.

Vamos tratar, portanto, do filho de Aymestry, que se encontra em muito boas condições de treino.

O crioulo do Haras "Jaçatuba", apesar do seu fracasso no Grande Premio "Rio de Janeiro", correu recentemente ao lado de Pons e Rayol Car.

Perdeu para esses dois optimos parelheiros, porém, não figurou apagadamente e chegou apenas a dois corpos da filha de Mount Royal, que, por sua vez, perdeu a primeira collocação por cabeça.

Huno, cujas melhores corridas têm sido nesta capital, já levantou mais de 100 contos de réis em premios.

O seu mais significativo triumpho foi no Grande Premio "29 de Outubro", quando derrotou, entre outros, o potro francez Coronel.

Huno tem fornecido magnificos trabalhos e se Santarém já não fôr o mesmo, como parece, entre ambos é possivel que se registre renhida luta.

Kaól tambem é um cavallo cheio de victorias e que, por se dar muito bem na pista pesada, deverá figurar com exito na importante competição.

Ainda recentemente o filho de Majestade se empenhou em viva luta com Guante, que se viu forçado a correr bastante para poder ganhar.

A distancia talvez não seja muito favoravel ao neto de Enero, porém a pista pesada lhe servirá de compensação.

Coronel, companheiro de farda de Santarém, parece ter voltado, novamente, á sua antiga forma.

Parece-nos, no emtanto, que o potro francez irá apenas auxiliar o actual "crack" nacional.

As actuaes condições de treino de Royal Car são optimas, porém, o estado da pista e os 58 kilos que carregará no lombo tiram-lhe todas as probabilidades de exito.

Mesmo desfavorecida no "handicap" a excellente egua ingleza poderia fazer brilhante figura em pista leve, não lhe sendo mesmo difficil ganhar.

Com as chuvas destes ultimos dias, a victoria da pensionista de Aurelio Olmos já se torna problematica.

As montarias provaveis no Grande Premio "S. Paulo" são as seguintes:

Santarém, J. Salfate .. .. 52 kilos
Coronel, J. Canales, ... 57 "
Huno, A. Molina, ...51 "
Kaól, A. Arthur .. .. 52 "
Royal Car, G. Greme .. .. 58 "

CERTO CAVALHEIRO EXCENTRICO FORNECEU A EDISON O DINHEIRO NECESSARIO PARA SEUS PRIMEIROS ESTUDOS

Numa entrevista concedida a Irving Bacheller, publicada no "American Magazine", Thomas A. Edison diz como obteve seus primeiros 100 dollares, afim de estudar telegraphia e ingressar no campo da electricidade. O joven Edison trabalhava como vendedor de jornaes em um comboio que transitava entre Saginaw e Detroit.

Passando, certo dia, pelo carro de fumar, sobracando um maço de jornaes, foi detido por um cavalheiro espalhafatosamente trajado, que se achava ao lado de seu criado negro.

— "Rapaz, que traz ahi?", interrogou elle a Edison.

— Jornaes.

— Quantos?

— Trinta e quatro.

— Atire-os pela janella, disse o homem. Pagal-os-ei.

Obedecendo ás suas ordens, Edison jogou os jornaes pela primeira janella que encontrou. O cavalheiro voltou-se calmamente para o criado, que estava a seu lado, e disse: Nicodemos, pague a esse rapaz. O criado pagou-me, diz Edison. Voltei para onde se encontrava minha bagagem. Nunca havia vendido jornaes com tão pouco esforço. Julguei que devia experimental-o outra vez. Apanhei uma boa porção de magazines, que me fazia cambalear de peso, e voltei ao carro alludido. Occorreu a mesma coisa: tive ordens para atiral-os pela janella, e Nicodemos pagou-me o preço respectivo.

Edison voltou apressado aonde se achava sua mala, que estava pela metade, de fasciculos e novellas. Com auxilio do guarda-freio, conseguiu arrumal-os nos braços. Tornando ao carro de fumar, com a carga referida, novamente ouviu a imperiosa ordem "Atire-os pela janella".

Praseirosamente jogava-os fóra, contou Edison. Via-se o espaço infestado de novellas de mysterios e homicidios. O leito ferroviario devia ter se tornado em uma verdadeira estrada de livros.

Mais uma vez, Nicodemos pagou-lhe. Voltou Edison, então, ao local de sua bagagem, fechou a mala vasia e puxou-a ao carro em que estava o excentrico cavalheiro. Outra vez, ouviu-se o cumprimento já proverbial: Oh! rapaz, que traz ahi?

— Mala vasia.

— Atire-a pela janella...

Assim, para prosperidade minha, deixei o negocio de jornaes. Appliquei o dinheiro excentricamente ganho, em um curso de telegraphia e me iniciei no serio estudo da sciencia da electricidade.

Por questões de football, um sapateiro esfaqueou o companheiro que veiu a fallecer

Desenrolou-se, hontem, pela manhã, em um estabelecimento industrial uma scena de sangue de consequencias funestas.

Os operarios João dos Santos e Luiz Gazziliu, brasileiro, com 34 annos de edade, casado, sapateiro, residente á rua Felippe Camarão n. 64, na officina de sapateiro da fabrica de calçado Carlucci, onde trabalhavam, na rua Julio do Carmo n. 27, entraram a discutir sobre o ultimo campeonato de football, "torcidas" que eram dos clubs antagonicos.

Em meio da contenda como os animos se exaltassem, da discussão passaram á luta, em meio da qual João dos Santos, armando-se de uma faca do seu officio, golpeou o contendor no pescoço, ao nivel da região clavicular esquerda, onde lhe produziu um ferimento penetrante.

Commettido o crime, João dos Santos procurou fugir, mas os seus companheiros conseguiram desarmal-o e detel-o, entregando-o em seguida a policia.

A victima foi removida em ambulancia para o Posto Central de Assistencia, onde recebeu curativos de urgencia, sendo em seguida internado no Hospital de Prompto Soccorro. Horas mais tarde, o infeliz veio a fallecer, sendo o seu cadaver removido para o necroterio do Instituto Medico Legal.

João dos Santos foi conduzido á delegacia do 9º districto policial, onde foi autoado em flagrante.

DECRETOS HONTEM ASSIGNADOS NA VIAÇÃO

O sr. presidente da Republica assignou, hontem, os seguintes decretos:

Supprimindo um logar de telegraphista de primeira classe; um logar de guarda-fio de primeira classe e dois logares de guarda-fios de segunda classe, na Repartição Geral dos Telegraphos;

Promovendo na Central do Brasil: a 1.º escripturario, o segundo, Carlos Alberto de Paiva; a 2.º escripturario, o terceiro, João Ranulpho Nascimento Menezes; a 3.º escripturario, o 4.º, Nicoláo Brunetti; a 4.º escripturario, o auxiliar de escripta, Pedro dos Santos Paranhos e a auxiliar de escripta, o escrevente, João Arceo da Motta Guimarães.

Promovendo na Oéste de Minas: a agente de 1.ª classe, os de segunda, Arthur Moreira e Abdias Abilio de Farias; de 2.ª classe, os de terceira, Joaquim Jacyntho de Paiva e Alberto Dias Maciel; de 3.ª, os de quarta, Gastão Demetrio Maia e José Nunes; e a conferente de 1.ª classe, o de sgunda, José Alves Cordeiro.

Nomeando na Oéste de Minas: agente de 4.ª classe, os conferentes, Simphronio Moreira de Mello, Luiz Evangelista da Paixão, Joaquim Celestino da Cruz, José Antonio Pinto e Claudionor de Oliveira Barreto; e conferentes de 2.ª classe, os praticantes Raul de Pinno, Antonio da Silva Rios, João Baptista de Souza, João Evangelista de Paula, José de Araujo Lima, Pedro Tavares Gondim e José Damaso;

Promovendo na Administração dos Correios de São Paulo: a chefe de secção, os primeiros officiaes, Americo Catão e Frederico Alves de Oliveira; a 1.º official, os segundos, Manoel Januario da Silva Pinto, José Edgard Sarzedas e Antonio Marcello Junior; a 2.º official, os terceiros, Sylvio Justo da Silva, José de Castro Carvalho e Dante Alberti; a 3.º official, os amanuenses Raphael Emygdio Pereira, Antonio Joaquim Ribas, José Garcia Braga e Paulo de Queiroz; a amanuense, os auxiliares Floriano Peixoto de Paula Ferreira, Nilo Martins, Benedicto Valeriano Pedroso e Gabriel Marques; na Directoria Geral dos Correios, a 3.º official, o amanuense, Odilon Barbosa; e na Administração dos Correios de Corumbá, a amanuense, a auxiliar, Hilda de Assumpção Victoria;

Nomeando agente do Correio: Alice Pereira em Canellinha, Santa Catharina; Romeu de Araujo, em Marilia, São Paulo; e Julia Ramos, em Alambary, São Paulo;

Nomeando Herminia de Souza para thesoureiro da agencia postal de Uberabinha, Minas Geraes; Firmina Maria da Paz, ajudante da agencia do Correio de Largo de São João, em Nictheroy, Estado do Rio; Alzira Dantas de Araujo, auxiliar da Administração dos Correios da Bahia e Ecio da Silva Alves para auxiliar da Administração dos Correios do Espirito Santo.

Declarando sem effeito a nomeação de Othon Gaudie Fleury para thesoureiro da agencia do Correio de Uberabinha, Minas Geraes, por não ter tomado posse dentro do prazo legal;

Exonerando: por abandono de emprego, Maria da Conceição Araujo, de amanuense da Administração dos Correios de Santos em São Paulo; José Borges de Moura, de telegraphista de 4ª classe da Rêde de Viação Cearense e José Egydio de Moura Albuquerque de praticante da estação da Central do Brasil; e a pedido, Taciano Serzedello Fernandes, de agente do Correio da Alambary (villa), em São Paulo; Arthur Francisco da Silva, de agente do Correio de Mutuhype, na Bahia; e Francisca de Paula Oliveira, de agente do Correio de Aripibú, em Pernambuco.

Apanhado por um auto

Isabel Alves de Campos, de côr parda, solteira, com 54 annos, residente rua Glaziou n. 34, hontem, quando passava pela rua Senador Euzebio, na esquina da de Sant'Anna, foi colhida por um automovel, recebendo diversos ferimentos pelo corpo.

A Assistencia soccorreu-a.

Caiu do cavallo

O soldado do Exercito Reseval Pereira Campos, de côr parda, com 23 annos, hontem, quando passeava pela avenida Henrique Valladares, cavalgando um bucephalo, em dado momento caiu da montada recebendo diversos ferimentos pelo corpo.

Soccorrido pela Assistencia o ferido recolheu-se á residencia.

Varios actos assignados hontem, na pasta da Marinha

Transferindo o escrevente civil do Sanatorio Naval em Nova Friburgo, Jacyr Moraes para o Hospital Central da Marinha, a pedido.

Nomeando: o remador de 2ª classe da capitania do porto desta capital e Estado do Rio de Janeiro, José Dyonisio para motorista da mesma Capitania; Severino Francisco Ramos para remador da capitania dos portos de Santa Catharina; e Alvaro Aguirre da Silva Santos, marinheiro da capitania dos portos desta capital e Estado do Rio;

Concedendo a cruz de campanha de 1914 a 1919, referente a dois semestres, ao marinheiro nacional praticante especialista de 1ª classe Francisco Borges da Silva.

"FON-FON"

A edição desta semana de "Fon-Fon", é a ultima antes do grande numero especial que a sympathica revista carioca nos vae offerecer por occasião do Natal, e que circulará no sabbado, dia 21 do corrente, com cerca de duzentas paginas illustradas a cores, e collaboradas pelas pennas mais brilhantes das letras nacionaes.

O numero que temos á mão é de 14 do corrente e será posto á venda amanhã. "Fon-Fon" apresenta-se como sempre, rutilante, material e literariamente.

Abre o texto uma chronica — "Ad Immortalitatem" — de Mario Poppe, o fascinante ironista de "Do que ellas gostam"... A seguir, publica "Fon-Fon" paginas de Yves (Bastos Portella); Lucio de Moraes, o emotivo da Renda do Sentimento, Petite Source, Benedicto Lopes, Elcias Lopes, Léo Fabio, Peryllo Doliveira, Claudio França, Sylvia Moncorvo, D. Jayme, Cinderella e outros.

A reportagem photographica do magazine de Sergio Silva está, egualmente, primorosa, e focaliza, entre outros factos da semana, a cerimonia da entrega de credencias do primeiro ministro da Filandia; a inauguração da Escola Argentina, o jantar que os jovens Ary Sergio da Silva e Antonio Sergio da Silva Netto offereceram aos seus collegas de turma; o jogo paulistas-cariocas; a sessão no Gabinete Portuguez de Leitura, em homenagem á memoria de Antonio José d'Almeida; o almoço dos juristas; a solennidade inaugural das exposições de trabalhos escolares no Instituto Orsina da Fonseca, no grupo Escolar Homem de Mello e na Escola Rivadavia Corrêa, a inauguração da Alfandega de Nictheroy; o almoço ao sr. José Marianno Filho; á festa dos campeões de mar e terra, no estadio do C. R. Vasco da Gama, etc.

Gringazo e Flutter

Ha grande expectativa em S. Paulo pela estréa, amanhã, na Moóca, dos cavallos Gringazo e Flutter, recentemente adquiridos em Buenos Aires, pelo entraineur Luiz Conzi, para o conde Sylvio Penteado. Ambos se encontram em condições de corresponder á fama de que vêm precedidos, principalmente Gringazo, um cavallo de grande classe, que em Palermo levantou em premios quantia superior a $100.000 pesos, correndo com os melhores daquella pista.

Gringazo é um cavallo de 4 annos, por Tiny e Gringuilla e Flutter é um potro de 3 annos, por Picacero e Fluffy.

Commissão Central dos Criadores

Reune-se hoje, em sessão, ás 16 horas, a Commissão Central dos Criadores do Cavallo Puro Sangue.

Nessa reunião será ventilado o caso do desfalque verificado na thesouraria da Commissão, e que fomos os primeiros a noticiar.

INFORMAÇÕES COMMERCIAES

CAMBIO

O mercado de cambio funccionou ainda hontem, em posição irregular, entretanto os bancos estrangeiros revelaram-se um pouco mais accessiveis. O Banco do Brasil sacou a 5 59|64 d. para cobranças, e comprava a 5 61|64 d. e o dollar a 8$280, e os demais 5 9|16 d. e compravam a 5 11|16 d., pagando o dollar a 8$700.

Na abertura os bancos estrangeiros começaram a operar a 5 5|8 d. e 5 2|32 d. e compravam a 5 23|32 d, sem interesse, o dollar a 8$680, fechando o mercado inalterado.

Os soberanos regularam de 42$000 a 42$500 e a libra-papel em especie, de 41$800 a 42$000.

O dollar cotou-se á vista de 8$960 a 9$100 e a prazo de 8$840 a 8$900, mantendo o Banco do Brasil os limites de 8$425 e 8$335, respectivamente.

SAQUES POR CABOGRAMMAS

A' vista. — Londres. 5 3|8 a 5 53|64 d; Paris, $335 a $359; Nova York, 8$450 a 8$110; Allemanha, 2$027 a 2$172; Italia, $446; Suissa, 1$647; Portugal, $385; Hespanha, 1$205; Belgica, ouro, 1$195; Buenos Aires, papel, 3$525 e Montevidéo, 8$300.

OS BANCOS AFFIXARAM AS SEGUINTES TAXAS PARA COBRANÇAS:

A' 90 d|v. — Londres, 5 1|2 a 5 59|64; Paris, $331 a $356; Nova York, 8$335 a 8$900.

A' 3 d|v. — Londres, 5 13|32 a 5 27|32; Paris, $333 a $359; Italia, $443 a $478; Portugal, $382 a $415; Provincias, $430; Nova York, 8$425 a 9$100; Hespanha, 1$200 a 1$275; Provincias, 1$260 a 1$290; Suissa, 1$640 a 1$770; Buenos Aires, 3$520 a 3$780; Montevidéo, 8$250 a 8$080; apão, 4$410; Suecia, 2$425 a 2$436; Noruega, 2$415 a 2$430; Dinamarca, 2$415 a 2$430; Hollanda, 3$640 a 3$790; Syria, $255 a $270; Belgica, ouro, 1$180 a 1$274; papel, $251 a 259; Rumania, $037 a $059; Austria, 1$265 a 1$274; Allemanha, 2$020 a 2$180; Chile, 1$080; café, $333 a $359 por franco; Soberanos, 42$500 vendedores e 42$000 compradores; libra-papel, valor corrente 42$ vendedores e 41$800 compradores; valor relativo, 41$069,518.

BOLSA

O mercado da bolsa funccionou, hontem, ainda pouco movimentado e com os negocios realizados em pequena escala sobre os varios titulos em evidencias. As apolices federaes ao portador estiveram sem alteração. As Ferroviarias continuaram em declinio. As municipaes não soffreram modificação de interesse, assim como, os demais papeis de importancia, conforme se vê abaixo:

VENDAS

Apolices — D. Emissões, pt. 112 a 720$; idem, idem, 39 a 719$; idem, idem, 7 a 718$; Obrigações Thesouro, 50:000$ a 950$; Obrigações Ferroviarias (3E) 10 a 920$; Emprestimo 1903, pt. 20 a 730$; idem, idem, 5 a 735$000.

Estaduaes — Estado do Rio, 4%, 8 a 96$; idem, idem, 24 a 95$500; idem, idem, 3 a 95$500.

Municipaes — Municipaes, 1906 pt| 26 a 150$; idem, 7% pt. (D. 1535) 19 a 161$; idem, idem, 15 a 160$500; idem, idem (D 2097) 200 a 160$000; idem, 8% pt. (D. 2093) 10 a 195$000.

Diversas — Armazens Geraes, 49 a 60$; S. Jeronymo, 200 a 68$; Deb. D. da Bahia 2S, 100 a 100$; Deb. Alliança 8, a 132$; Deb. D. Santos, 190 a 156$; idem, idem, 50 a 157$000.

OFFERTAS

	Vend.	Comp
Uniformisadas, de 1:000$	—	—
D. Emis. 1:000$, nom. ..	—	—
Obrig. Rodoviarias pt. ..	760$000	700$000
Idem, idem nom.	—	—
D. Emissões, pt.	719$000	719$000
Idem, idem, nom.	—	—
Obrig. Thes. Nacional ..	960$000	955$000
Obrig. Ferrov (1E)	—	—
Idem, idem, 3ª	—	—
Idem, idem, 2ª	925$000	923$000
Emp. Nacional, 1903 ..	750$000	730$000
Municipaes do Districto Federal:		
Idem, idem (0 1622) ..	—	—
Municipal, 20 £ n.	—	—
Idem, idem, pt.	—	—
Idem, idem, nom.	—	—
Idem, 1914, pt.	150$000	140$000
Idem, 1906, pt.	150$000	148$000
Idem, idem, nom.	—	142$000
Idem, 1917, pt.	147$000	—
Idem, 1920, nom.	—	—
Idem, idem, pt.	—	140$000
Idem, 7%, d. 1535	161$000	160$000
Idem, 7%, d. 1550	—	161$000
Idem, 2329	—	156$000
Idem, 7%, dec. 1048 ..	—	—
Idem, 1999	162$000	169$000
Idem, 2093	195$000	194$000
Idem, 1933	195$000	194$000
Idem, 2339	—	159$000
Idem, 2097	161$000	159$000
Municipaes dos Estados:		
B. Horizonte	—	—
[illegible] Municipal Allens ..	—	—
Uberaba	—	—
M. Geraes, 1:000$ n. ..	—	—
Prep. Petropolis (1918).	—	—
Pelotas	910$000	—
E. Santos, 1:000$, 6% ..	—	—
Idem, 200$, pt.	—	—
Parahyba Norte, 6%	—	—
Idem, 100$, pt.	—	—
E. do Pirahy, 8% ..	—	—
R. Janeiro, 1:000$, 8%..	800$000	735$000
R. de Janeiro, 500$, nom.	380$000	—
Idem, 100$, pt.	96$500	95$500
Nova Iguassu'	—	—
Bancos:		
Brasil	400$500	400$000
Brasileiro Allemão	—	—
Commercial	—	183$000
Funccionarios	60$000	59$000
Portuguez, c|50	70$000	—
Portuguez, pt.	170$000	160$000
Commercio	—	—
Previdente	—	—
B. Economico	—	—
Boa Vista	—	—
Argos	—	—
Mercantil	510$500	500$000
Seguros:		
Garantia	—	—
Argos	—	—
Tecidos:		
Alliança	32$000	23$000
America Fabril	180$000	—
Nova America	130$000	107$000
Petropolitana	180$000	—
Brasil Indust.	420$000	—
Manufactura	40$000	—
Progresso Ind.	—	132$000
Conf. Industrial	—	—
Corcovado	70$000	45$000
Bom Pastor	—	20$000
S. Pedro Alcantara	400$000	300$000
Paulista	—	—
Estradas de Ferro e Carris:		
S. Jeronymo	68$500	68$000
D. Santos	—	255$000
Idem, pt.	257$000	254$000
Mestre Blatgé	—	150$000
Mercado	—	—
D. da Bahia	35$000	—
Carruagens	—	—
Brahma	—	—
Terras e Col.	—	—
Cantareira	—	—
J. Botanico	—	—
Carruagens	—	—
Debentures:		
D. Alliança, 1s.	—	133$000
N. America	950$000	935$000
Bellas Artes	—	216$000
D. Santos	157$000	156$000
Conf. Industrial	100$000	—
Phimatosam	—	—
Guanabara	—	—
Tijuca	182$000	—
D. Bahia	—	100$000
Brahma	—	101$000
Brasil Cinem.	—	—
Fluminense F. Club ..	—	—
[illegible] cado	—	—
Mageense	—	—
Edificadora	208$000	—
Mestre Blatgé	—	180$000

ASSUCAR

O mercado de assucar funccionou, hontem calmo com o movimento de negocios sem interesse ficando os preços inalterados.

O mercado fechou na expectativa de baixa, não tendo funccionado o mercado a termo.

Entraram 2.783 saccos, sendo de Campos 1.783, de Pernambuco, 1.000; sairam 4.412, ficando em deposito 299.947 ditos.

Cotações:

Branco crystal	28$000	29$000
Crystal amarello	24$000	23$000
Mascavinho	24$000	25$000
Mascavo	24$000	25$000

CAFÉ

O mercado do café, ainda hontem, funccionou mal collocado e sem maior actividade dos compradores que se mantiveram em retraimento, e por isso os preços ficaram em declinio, cahindo o typo 7 á base de 23$200 por arroba. O movimento de negocios em virtude dessa situação esteve diminuta, tendo sido vendidas na abertura do mercado 1.538 saccas e durante o dia mais 1.463, no total de 3.0001 ditas, fechando o mercado inalterado.

O mercado a termo na primeira bolsa funccionou nominal e na segunda fraco e sem vendas a prazo.

ESTATISTICA

O movimento do mercado constou de 8.596 saccas de entradas, sendo 827 pela Leopoldina, 1.637 pela Central, 5 257 para os Armazens Geraes e 875 de Nictheroy.

Desde 1º do mez entraram 111 693 saccas e desde 1º de julho 1.471.354 saccas.

Os embarques foram de 30.338 saccas, sendo 10.808 para os Estados Unidos, 7.517 para a Europa, 575 para o Rio da Prata, 11.313 para a Africa e 125 para a Asia.

Desde 1º do mez foram embarcados 96.722 saccas e desde 1º de julho ...... 1.356.138, sendo o "stock" de 303 303.

COTAÇÕES DO CAFE'
(Disponivel por arroba):

Typo 3	26$400
Typo 4	25$600
Typo 5	24$800
Typo 6	24$000
Typo 7	23$200
Typo 8	22$200
Pauta semanal	1$570
Imposto mineiro	4$567

COTAÇÃO DO CAFE' DA BOLSA DE MERCADORIAS
A TERMO

Primeira Bolsa

	V.	C.
Dezembro	16$500	15$600
Janeiro	14$900	S|com
Fevereiro	Não cotado	
Março	Não octado	
Abril	13$700	S|com
Maio	13$600	S|com

Vendas —
Mercado — Nominal.

Segunda Bolsa

	V.	C
Dezembro	15$800	15$500
Janeiro	14$050	13$725
Fevereiro	13$300	13$800
Março	13$200	12$700
Abril	13$200	12$600
Maio	13$000	12$600

Vendas —
Mercado — Fraco.

Rio — Mercado de hontem, 13 de dezembro de 1929.

Preço, typo 7	23$200
Vendas, até ás 10 1|2 horas ..	1.538
Idem, durante o dia	1.463
Total	3.001

Mercado — Calmo.

MERCADO DE SANTOS

Entraram, nesse mercado, 40.508 saccas, sairam 18.453; foram embarcadas, 17.743 e ficaram em "stock" 1.123.063, contra 1.165.940 ditas, no anno passado.

— Passaram por Jundiahy, com destino a Santos, 23.000 saccas.

— Em Nova York a Bolsa, accusou na abertura, uma alta de 12 a 27 pontos.

ALGODÃO

O mercado de algodão funccionou hontem, estavel com o movimento de negocios em pequena escala e com os preços inalterados, fechando o mercado sem modificação de interesse. O mercado a termo não funccionou.

Entraram 381 fardos, sendo de Maceió, 286, de Sergipe 95; sairam 793, ficando em deposito 2.860 ditos.

(Preços por 10 kilos)

Fibra longa — Typo Seridó:	
Typo 3	40$000
Typo 5	39$000
Fibra media — Sertões:	
Typo 3	37$500
Typo 5	33$000
Fibra media — Ceará:	
Typo 3	36$500
Typo 5	33$000
Fibra curta — Mattas:	
Typo 3	35$500
Typo 5	32$000
Fibra curta — Paulista:	
Typo 3	36$000
Typo 5	32$000

Entraram 19.594 saccos, sendo de Sergi-

Mercado do atacadista para o varegista

PREÇOS CORRENTES

AROOZ — por sacco 60 kilos:		
Agulha especial	76$000	78$000
Idem, superior	70$000	73$000
Bom	52$000	54$000
Regular	46$000	48$000
Baixo	34$000	36$000
BANHA:		
De Porto Alegre, lata de 20 kilos	175$000	173$000
Idem, de 2 kilos	173$000	175$000
De Itajahy, lata de 20 ks.	178$000	175$000
BATATAS:		
Paulista — por kilo ..	—	$500
Hollandeza, caixa	42$000	44$000
Mineira — por kilo	$360	$400
BACALHA'O:		
Noruega, typo portuguez	140$000	150$000
Inglez	135$000	142$000
FEIJÃO:		
Preto, de P. Alegre, novo	38$000	40$000
Enxofre, novo	64$000	66$000
Cavallo, sup., novo	54$000	56$000
Branco, sup., novo	66$000	84$000
Manteiga	63$000	68$000
Mulatinho	32$000	34$000
Amendoim, sup. novo ..	60$000	62$000
Outras cores	58$000	64$000
Laguna	32$000	34$000
MANTEIGA:		
Especial, em lata 10 ks. com sal	9$300	9$300
Idem, sem sal	9$000	10$800
Em lta de 1|2 kilo	5$000	5$500
PRESUNTO: por kilo.		
Paulista — especial	5$500	6$000
Idem, regular	5$000	5$200
Mineiro	—	4$500
Paraná	4$500	4$000
Rio Grande	—	6$000
Typo italiano	6$500	7$500
MILHO. por 60 kilos:		
Superior, amarello, novo	16$000	17$500
Superior	15$000	16$000
Misturado ou regular ..	14$000	15$000
Branco, ecco, sem mist.	32$000	24$000
SAL:		
Fino, estrang. caixa com 12 vidros	31$000	33$000
Idem, nacional, idem ..	34$000	23$000
Moido, por cac. de 60 ks.	11$000	13$000
Grosso, idem	10$000	11$000
Saq. de 2 ks. nacional..	$700	$900
Idem, estrang.	—	1$600
TOUCINHO: por kilo:		
Paulista	2$900	3$100
Mineiro	2$400	2$700
XARQUE, por kilo:		
R. da Prata, mantas ..	3$300	3$500
Fronteira, idem	3$100	3$400
Pelotas, idem	2$800	3$000
M. Grosso, idem	2$600	2$900
LINGUIÇA: por kilo:		
Mineira	6$500	7$000
Idem, typo portug.	—	5$000
Paio alamisqui	—	4$000
Rio Grande	6$500	7$000
De Petropolis	4$500	5$000
LINGUAS:		
Salgadas, por kilo	2$500	3$000
De fumeiro, uma	3$600	4$000
Secca, uma	3$000	3$400
LOMBO DE PORCO:		
Especial, kilo	2$800	3$000
Superior, kilo	2$600	2$700
Regular, kilo	2$300	2$600
FARINHA DE MANDIOCA:		
Especial	23$000	24$000
Fina	18$000	19$000
Paneirada	16$000	17$000
Grossa	14$000	15$000
AZEITONAS: barris com 20 kilos:		
Hespanholas, kilo	2$300	3$000
Portug. lata, 1 kilo	1$800	2$400
Idem, idem, 10 kilos ..	2$950	3$000
ALHOS: por 100 cabeças:		
Estrangeiro, especial ..	8$000	9$500
Nacional	4$500	5$000
AVEIA:		
Aveia	12$000	13$000
ALFAFA, em fardos:		
Nacional, typo platina, por kilo	$420	$460
Argentina, por kilo	$440	$480
ALCOOL, por litro:		
40 grãos	1$400	1$500
38 grãos	1$300	1$400
36 grãos	1$100	1$200
AGUARDENTE, por litro:		
De Paraty	1$500	1$800
De Angra	1$400	1$500
De Campos	1$000	1$100
AMENDOIM:		
Sacco, com 25 kilos	32$000	35$000
AZEITE: caixa com 44 latas:		
Portug. por litro	5$400	6$000
Hespanhol, idem	5$000	5$400
BACON: por kilo.		
Paulista	3$200	3$300
Sta. Catharina	3$000	3$200
Div. procedencias	3$000	3$200
CEVADA: por litro:		
Maltada	—	1$300
Com. americana	$800	$900
FRANGOS:		
Um	3$500	4$000
GALLINHAS:		
Superiores, uma	5$000	6$000
GAZOLINA:		
Div. marcas	38$000	30$000
Idem, a granel, 1 litro..	$950	1$000
MATE: por kilo:		
Paraná	1$100	1$300
MASSAS AYMORE'S: por kilo:		
Semolin	—	1$600
Idem, B	—	1$500
Idem, C	—	1$450
Idem, D	—	2$200
Idem, E	—	1$800
Idem, F	—	1$450
OVOS:		
Duzia	—	1$700
PORVILHO: por kilo:		
Superior	$600	$700
Regular	$500	$600
PAIO: por kilo:		
Rio Grande	6$000	6$200
TRIGO:		
Em grão	—	1$400
VINAGRE: barril por 80 kilos:		
Estrangeiro	Nominal	
Nacional	30$000	32$000
VINHO TINTO: barris de 100 litros:		
Nacional	110$000	115$000
Alvarelhão	285$000	290$000
Verde	250$000	260$000
Virgem	250$000	260$000
VELAS: caixa com 24 pacotes:		
Esplendor	38$500	39$500
Metcurio	38$500	40$000
Velas pequenas	14$000	13$000

MOVIMENTO MARITIMO

ENTRADAS DO DIA 13

"Leaty" paquete nacional, procedente de Iguape.

"Bilbão", paquete nacional, procedente de Hamburgo.

"Alegrete", paquete nacional, procedente de Paranaguá.

"Cmte. Ripper" paquete nacional, procedente de Tutoya.

SAIDAS DO DIA 13

"João Alfredo" paquete nacional, para Belem.

"Affonso Penna" paquete nacional, para Buenos Aires.

"Ubá", paquete nacional, para Nova Orleans.

"Belém" paquete nacional, para Antonina.

"Itassucê" paquete nacional, para Porto Alegre.

"Jacuhy" paquete nacional para Porto Alegre.

"Guarujá", paquete nacional, para Marselha.

"Sud Express", paquete americano, para Buenos Aires.

VAPORES ESPERADOS DURANTE O MEZ DE DEZEMBRO

"General Mitre", Hamburgo	14
"Espana". Hamburgo	14
"Etha", S. Francisco	14
"G. Belgrano", R. Prata	14
"Guarujá", R. Prata	14
"Itaimbé", P. Alegre	14
"Itapacy", Imbituba	14
"Grenadier", Antuerpia	15
"Araraquara", Recife	15
"Itapuca", P. Alegre	15
"Cte. Capella", P. Alegre	15
"Iguassu', Manáos	15
"Joazeiro", N. York	15
"Josephus Charlotte", Santos	15
"H. Monarche", Londres	15
"Orania", Amsterdam	16
"Wess Corun", N. York	16
"Itaquicé", Belém	16
"Hakata-Maru", Tobe	17
"M. Cervantes", Hamburgo	17
"Weser", Bremen	17
"Almeda Star", R. Prata	17
"Demerara", Rio da Prata	17
"Hinganger", S. Francisco California	17
"Araçatuba", P. Alegre	17
"Campos Salles", B. Aires	17
"Jamaique", Hamburgo	17
"Cap. Arcona", Rio da Prata	18
"Croix", Rio da Prata	18
"Werra", Rio da Prata	18
"Western World", Rio da Prata	18
"Uça", Natal	18
"Itatinga", Aracaju'	18
"Julio Cesare", Genova	18
"Pedro I", Belém	18
"Eastern Prince", Rio da Prata	19
"Martha Washington", Rio da Prata	19
"Itapuhy", Cabedello	19
"Itaquatiá", P. Alegre	19
"Suecia", Suecia	19
"Andalucia Star", Londres	20
"Infanta I. Borbon", Barcelona	20
"Florida", Rio da Prata	20
"Carl Hoeepke", Florianopolis	20
"Pirahy", Iguape	20
"Kiel", Hamburgo	21
"Alcantara", Rio da Prata	21
"Conte Rosso", R. da Prata	21
"Itahité", P. Alegre	21
"Itaipava", Imbituba	21
"Arlanza', Southampton	22
"Cte. Alcidio", P. Alegre	22
"Ipanema", Marselha	22
"Voltaire", R. da Prata	22
"Wurttemberg", R. da Prata	22
"Itaquera" P. Alegre	22
"Itapé", Belém	23
"Sierra Ventana", R. da Prata	24
"Aste. Nascimento", Imbituba	24
"Massilia", Bordéos	25
"General Osoria", R. Prata	25
"Northern Prince", R. da Prata	25
"Santarém", Santos	25
"Itapema", Aracaju'	26
"Baden", Hamburgo	26
"Douro", Liverpool	26
"Mendoza", Marselha	26
"Villagarcia", R. Prata	26
"Villenger", R. Prata	26
"Southern Cross", N. York	25
"Itanura", Cabedello	26
"Itaberá", P. Alegre	26
"Bagé", Hamburgo	27
"Enbié", Hamburgo	27
"Sierra Morena", Bremen	27
"Anna", P. Alegre	27
"Cap. Norte", R. Prata	28
"Itaquicé", P. Alegre	28
"Itapacy", Imbituba	28
"Itassucé", P. Alegre	29
"Conte Verde", Genova	30
"Flaudria", Amsterdam	30
"Monte Sarmiento", Hamburgo	30
"Ulm", Antuerpia	30
"Itanagé", Belem	30
"Maranguape", Manáos	30
"H. Heather", Londres	31
"Lipari", R. da Prata	31
"Cabedello", Nova York	31
"West Mahwah", Santos	31

VAPORES A SAIR DURANTE O MEZ DE DEZEMBRO

"Alphacca", Hamburgo	14
"Jupiter", Laguna	14
"Campeiro", Cabedello	14
"Mandu'", N. York	14
"Itaguassu'", Recife	14
"Gen. Belgrano", Europa	14
"Alphana", Hamburgo	14
"Itapema", Aracaju'	14
"Gen. Mitre", B. Aires	14
"H. Monach", R. Prata	15
"Aspte. Nascimento", Laguna	15
"Cuyabá", Hamburgo	15
"Murtinho", Penedo	15
"Icarahy", Caravellas	15
"Bocaina", Natal	15
"Corcovado", Areia Branca	15
"Itagiba", P. Alegre	15
"Espana", B. Aires	16
"Anna", Laguna	16
"Victoria", P. Alegre	16
"Itaimbé", Pará	16
"Jos. Charlotte", Antuerpia	16
"Jupiter", Laguna	17
"Itapacy", Imbituba	17
"Almeda Star", Europa	17
"M. Cervantes", B. Aires	17
"Weser", B. Aires	17
"Demerara", Europa	17
"Hinganger", R. Prata	17
"Araraquara", P. Alegre	17
"Itapuca", Cabedello	18
"Itaquicé", P. Alegre	18
"Croix", Havre	18
"Western World", N. York	18
"Giulio Cesare", R. Prata	18
"Cap. Arcona", Europa	18
"Iraty", Iguape	18
"Werra", Europa	18
"Ivahy", P. Alegre	18
"Jamaique", B. Aires	18
"Cte. Capella", P. Alegre	19
"Araçatuba", Recife	19
"Orione", P. Alegre	19
"Martha Washington", Trieste	19
"Eastern Prince", R. Prata	19
"Etha", S. Francisco	19
"Suecia", B. Aires	19
"Valparaiso", Arica	20
"Florida", Europa	20
"Campos Salles", Manáos	20
"Uçá", P. Alegre	21
"Andalucia Star", B. Aires	21
"Alcantara", Europa	21
"Conte Rosso", Europa	21
"Wuttemberg", Europa	22
"Voltaire", N. York	22
"Arlanza", B. Aires	22
"Celeste", Victoria	23
"Maria Luiza", P. Alegre	23
"Sierra Ventana", Europa	24
"Alice", Bahia	24
"Carl Hoepcke", Laguna	24
"Gen. Osorio", Europa	25
"Massilia", B. Aires	25
"Pirahy", Iguape	25
"Northern Prince", N. York	25
"Southern Cross", B. Aires	26
"Baden", B. Aires	26
"Darro", R. Prata	26
"Mendoza", B. Aires	26
"Enbée", B. Aires	27
"Laguna", S. Fraicisco	27
"Sierra Morena", B. Aires	27
"Sud Americano", N. York	28
"Grenadier", Antuerpia	28
"Santarém", N. Orleans	28
"Cap. Norte", Europa	28
"Alwahi", Hamburgo	28
"Conte Verde", B. Aires	30
"Cte. Vasconcellos", Penedo	30
"Una", Tutoya	30
"Alegrete", Hamburgo	30
"Miranda" Laguna	30
"Parnahyba", N. York	30
"M. Sarmiento", B. Aires	30
"Flandria", B. Aires	30
"H. Keather", R. Prata	31

ALFANDEGA

EXPEDIENTE

Foram mandados servir nos pontos abaixo indicados, os seguintes funccionarios:

Conferencias de saida — Armazem 10, porta A: F. C. d aCunha Junior. Armazem 7, porta D, Antonio R. Pacheco Junior; Armazem 6, porta D, Milton Carrilho; Armazem 5, porta A, Milton Gonçalves.

Conferencias internas: — Armazem 10, Mario Linhares; Armazem 17, Renato Rocha; Armazem 16, Virgilio Negreiros; Armazem 7, Joaquim Corrêa Brasil; Armazem 3 e 4, Jayme Ovalle.

Bagagem — Chefe, Elias Souto; Auxiliares: Adriano Ferreira, Genill Monteiro, Pedro Affonso de Carvalho, Lino Barcellos e João Barbosa Rodrigues.

Conferencias avulsas — Genciano Wanderley, Raul de Freitas, Armando Silva, Arthur Azeredo, Daniel Lenz de Araujo Cezar e Eduardo da Gama Cerqueira.

Primeira secção, o 3º escripturario Felippe Carlos dos Santos.

— Ao director geral do Thesouro foi encaminhado o requerimento em que o guarda da policia aduaneira, Sezefredo Cancio Pires, solicita noventa dias de licença para tratamento de saude.

— Ao director da Recebedoria do Districto Federal foi encaminhado o requerimento em que o 3º escripturario, Luiz Vieira Simões, solicita o pagamento da quantia de 363$300, correspondente a metade da importancia liquida de 723$000 pela arrecadação amigavel da divida de 803$000 cobrada á "Casa Hilpert S. A." pelo cobrador Antonio Carlos e recolhida aos cofres daquella Recebedoria.

— Respondendo ao officio do sr. Gregorio Peceguciro do Amaral, o inspector informou que é de todo louvavel o procedimento do sr. consul do Brasil em Liverpool exigindo o cumprimento do art. 26 do Regulamento que baixou com o decreto n. 14.039, de 29 de janeiro de 1920, que não permitte designações genericas para as mercadorias indicadas nas facturas consulares, sendo, até, de muita utilidade recommendar a todos os Consulados o cumprimento daquelle artigo, nos precisos termos da exigencia feito pelo alludido consul.

MALAS POSTAES

O Correio Geral expedirá as seguintes malas postaes:

DIA 15

Pelo "Cuyabá", para Victoria, Bahia, Recife, Europa, via Lisboa: Impressos até ás 5 horas do dia 15; objectos para registrar até ás 18 horas do dia 14; cartas para o interior da Republica até ás 5 1|2 horas do dia 15; idem, com porte duplo e cartas para o exterior da Republica até ás 6 horas do dia 15.

Pelo "Itagiba" para Santos e demais portos do sul: Impressos até ás 7 horas do dia 15; objectos para registrar até ás 18 horas do dia 14; cartas para o interior da Republica até ás 7 1|2 horas do dia 15; idem, idem, com porte duplo até ás 8 horas do dia 15.

Pelo "Murtinho" para Victoria, Caravellas, Ilhéos, Bahia, Aracaju', Penedo: Impressos até ás 5 horas do dia 15; objectos para registrar até ás 18 horas do dia 14; cartas para o interior da Republica até ás 5 1|2 horas do dia 15; idem, idem com porte duplo até ás 6 horas do dia 15.

Mães! Velae pela saude de vosso filhinho!

Não esqueçaes que num anno **morrem** no Brasil **milhares de tuberculosos e syphiliticos!**

CONSULTAE O VOSSO MEDICO

PUERIS é o protector da infancia! Fortalece-a, depurando-lhe o sangue!

PUERIS: é preparado **por um medico** experimentado: o Dr. Lamartine Gontijo.

PUERIS: é o unico remedio que as crianças tomam com prazer porque tem um sabor agradavel; é dôce.

PUERIS: é manipulado **exclusivamente para a infancia.**

PUERIS: é de alta valia therapeutica, como o attesta o illustre Dr.

AUGUSTO LINHARES: exassistente de hospitaes de Paris, Berlim e Londres e chefe de clinica da POLICLINICA GERAL DO RIO DE JANEIRO:

Prezado collega Dr. Lamartine Gontijo. Felicito-o pelo preparado "PUERIS" confiado á sua alta competencia. "PUERIS" deveria ser usado por todas as crianças debeis e de sangue fraco. Os seus resultados são sempre promptos e seguros. Creia que em minha clinica "PUERIS" terá constante preferencia nos casos indicados.

DEPOSITARIOS: **HEITOR, GOMES & CIA.**
ALFANDEGA, 95 — RIO DE JANEIRO
— Vidro pelo Correio, 6$000 —

Casa prox[illegible]a a Mac[illegible]ado Coelho

Traspassa-se o resto do contrato de um sobrado, proximo á rua Machado Coelho, 3 quartos, duas salas e demais dependencias. Aluguel 450$000, informa-se pelo telephone Villa 3698.

AVENTURAS DO DIA

NA CERTA

5476 - 2874

4298 - 5789

PALPITES DA ZUZU'

0538

6940

1532 - 9727

4709 - 5811

PARA INVERTER

7 3 2 5 8

RESULTADO DE HONTEM

1.º premio — Cavallo — 0742.
2.º premio — Urso — 2290.
3.º premio — Touro — 3982.
4.º premio — Urso — 5990.
[illegible] — Jacaré — 558.
Rio — Vacca — 399.
Salteado — Macaco — Grupo 17.

ZIZI.

Homologada a concordata de Alfredo Rodrigues

O juiz da 5ª Vara Civel homologou hontem por sentença, a concordata de Alfredo Rodrigues, estabelecido á rua Siqueira de Mello, 164.

NOS CENTROS RECREATIVOS

DEMOCRATICOS
O sarão de hoje

Mais uma noitada alegre teremos hoje mais nos dominios da Aguia Altaneira. Por isso que, os seus innumeros adeptos lá estarão, firmes para fruir instantes de intenso prazer.

Os denodados foliões do "Castello" contrataram uma banda de musica para animar o can-can. E sómente ás 4 horas, será dado o toque de retirada. Quem ainda não experimentou uma "sabbatina" nos arraiaes democraticos não deverá perder a de hoje, pois a alegria, o enthusiasmo e a animação serão os factores principaes do baile de hoje.

CONGRESSO DOS FENIANOS
O Pinta Pinta preparou um porco assado "á la tiro" para amanhã, ás 16 horas

Será realizada amanhã, na séde do Congresso dos Fenianos uma "dominguelra" das 14 ás 24 horas, obrigada a um porco assado "á la tiro" tendo de esperar que assignale mais um triumpho para os terriveis foliões do "Senado".

O Grupo do só no Amor, promotor do porco assado, está assim constituido: Allemãozinho, Ai que Mitral-os, Moreninho, Pinta Pinta e Natal o que equivale uma garantia da retumbante festa que vae ser mesmo dia... fuzarca!...

CLUB GYMNASTICO PORTUGUEZ
A festa de hoje

Realiza-se hoje, nos vastos e confortaveis salões desta distincta agremiação, uma encantadora reunião intima com o enthusiasmo e animação peculiar ás que ali são frequentemente realizadas.

Após ser passado na téla um excellente film, dansar-se-á até ás 2 horas.

GREMIO 11 DE JUNHO
O baile de hoje, promovido por um conjuncto de associados

Estará hoje novamente em festa a conceituada agremiação da estação do Riachuelo com a realização de mais um magnifico baile promovido por um grupo de socios.

O baile terá inicio ás 22 horas e as dansas serão impulsionadas por um excellente jazzban. Os srs. socios terão ingresso mediante a apresentação da carteira e do recibo n. 12.

A directoria do Gremio 11 de Junho está prevenindo aos interessados que o prazo para a admissão de socios sem pagamento de joia, termina impreterivelmente no dia 30 do corrente mez.

De 1º de janeiro de 1930, em deante a joia será elevada para 50$000.

BANDA LUSITANA
A grande festa de hoje da Ala dos Ciumentos

E' finalmente hoje que a pujante Ala dos Ciumentos, composta dos melhores elementos da Banda Lusitana levará a effeito na séde da referida agremiação a sua esperada festa.

Não tem tido máos a medir nos preparativos da festa as directoras Anna Garcia, Margarida Rosa, Oswaldina Garcia e Olga Pinto. Especialmente contratada para propulsionar as dansas uma excellente jazzband fará as delicias de quantos se interessam pela arte choreographica.

ORFEÃO PORTUGUEZ
A festa de hoje de motivos hespanhoes

Esta conceituada sociedade realizará hoje, em seus salões, uma Hora de Arte Hespanhola que terá inicio ás 20 1|2 horas.

A' parte artistica seguir-se-á a de dansas que se prolongarão até 1 hora da madrugada. A directoria do Orfeão Portuguez avisa que não expedirá convites para essa festa sendo o traje completo

ORFEÃO PORTUGAL
O vesperal de amanhã

Nessa conceituada agremiação artistico-recreativa, realiza-se amanhã, uma attrahente "tarde-noite dansante", a primeira do corrente mez, das 18 ás 24 horas.

Animará as dansas um esplendido jazz e serão exigidos o traje completo, recibo 12 e a carteira de identidade para os associados, e suas familias, não havendo convites especiaes.

A directoria do Orfeão Portugal, fará realizar na noite de 31, um estupendo baile para commemorar a entrada do anno, reinando, desde já, entre os associados do querido club indescriptivel enthusiasmo pela realização dessa projectada festa.

BANDA PORTUGAL
..A festa de hoje da actriz portugueza Beatriz Nascimento

Num gesto que a torna ainda mais criadora das sympathias geraes, a directoria da Banda Portugal, cedeu a séde social da agremiação da praça 11 de Junho para que hoje, a actriz portugueza, Beatriz do Nascimento, realize o seu esplendido festival artistico dansante, e que já está destinado ao mais completo exito.

A homenageada, por sua vez, retribuindo o gesto dos dirigentes da Banda Portugal, delibera realizar a sua festa em homenagem a Alexandre Ferreira um dos bons elementos do popular gremio familiar da Cidade Nova.

Tomarão parte no espectaculo varios e conhecidos artistas dos nossos theatros. As dansas, serão movimentadas sob a direcção da orchestra Sameiro e terão o seu transcurso das 22,30 ás 4 horas.

AMENO RESEDA'
O chá dansante de amanhã, promette grande animação

E' amanhã, que se realiza, nos amplos salões da "Jarra" o elegante chá intitulado "Dvina Dama", organizado por um conjunto de veteranas resedás a cuja frente se encontram as incansaveis Alice Sayão, Euridice Ferreira, Zilda Quadros Orminda Quadros, Ondina de Almeida Sayão e Marietta dos Santos. Um interessante surpresa será reservada aos convidados.

A Orchestra Freitas impulsionará as danças com o seu maravilhoso repertorio. Esta festa terá inicio ás 20,30 horas e se prolongará até ás 2 da madrugada.

Os associados terão ingresso com o recibo do mez corrente.

— No dia 31 será realizado o tradicional baile á fantasia que será abrilhantado por duas jazz-bands. Para esta festa a Junta Governativa previne que as fantasias estão sujeitas ao criterio da commissão de porta.

VARIAS
A Turma da Arrancada realiza hoje a sua festa inaugural

A Turma da Arrancada, um poderoso conjunto filiado ao Fundição Nacional A. C. realiza hoje o seu annunciado baile inaugural. A festa que será effectuada nos amplos salões da rua Visconde Rio Branco, promette o maior enthusiasmo.

Os dirigentes deste conjunto recreativista a cuja frente se encontram Mario Ameys, Theotonio Sampaio, Miguel Silva, Francisco de Carvalho e Mario Antunes e tantos outros não se tem descuidado um só momento para que esta festa ultrapasse a todos os limites.

Innumeras surpresas serão reservadas aos convidados por um interessante conjunto feminino. Um dos nossos melhores jazz impulsionará as dansas que se prolongarão até ao amanhecer.

NOTA — Toda a correspondencia para esta secção deverá ser dirigida a Antonio Martins (Gasparinho) chronista recreativo e carnavalesco do "Diario Carioca".

ALICE WHITE EM

DEUSAS DA BROADWAY

UM FILM DO OUTRO MUNDO! FALADO, CANTADO E DANÇADO

DISTRIBUIDO PELA FIRST NATIONAL PICTURES-BRASIL

ESTE MEZ no PALACIO THEATRO

INDICADOR PROFISSIONAL

GONORRHE'A

IMPOTENCIA
Cancros duros e molles
ESTREITAMENTO DA URETHRA
Tratamento rapido e moderno
DR. ALVARO MOUTINHO
Buenos Aires, 77-4.º-8 ás 19 hs.

Dr. JOAQUIM A. DE BRITTO
Vias urinarias, molestias das senhoras e operações, das 2 ás 5
Consultorio — Rua Chile, 13 C.

Dr. Giovanni Infante

Ex-medico dos hospitaes de Napoli, Bologna, Paris
Tratamento da tuberculose
(Methodo Maragliano)
syphilis, milestias venereas, gonorrhéa aguda e chronica e (suas complicações), molestias das senhoras, da pelle e impotencia — Travessa São Francisco, 9 (1º andar) sala 1 — Phone: Central 6102. Das 9 ás 11 e das 5 ás 7 da noite.

Dr. ESTEVAM DE REZENDE
Ouvidos, nariz e garganta, das 4 ás 6. Consultorio: rua do Carmo. 5. Central, 2652. Residencia, rua General Dionysio, 63. Sul, 0554. R. GONÇALVES DIAS, 50—2º and.

"CLINICA DE VIAS URINARIAS DR. JOÃO ABREU"
BLENORRHEA e suas complicações em ambos os sexos
— DR. DUARTE NUNES —
Rua São Pedro, 64 — 5803
Das 8 ás 18 horas

Sctiatica — Rheumatismo
Tratamento especial

Dr. Donato Croce

Medico — operador e parteiro — Molestias das senhoras e doenças internas
Rua São José, 104-2.º
— DAS 2 A'S 5 —

Hernias - Hydrocelles

(Quebraduras)
Cura radical, sem operação, sem dôr e sem prejuizo das occupações
FRAQUEZA SEXUAL
Tratamento esp. e moderno
DR. PEDRO LUZ
ex-assistente da S. C. Misericordia do Rio de Janeiro — especialista em vias urinarias e molestias de crianças.
PHARMACIA LUZ. Rua Frei Caneca, 52
PHONE N. 1056
Das 8 ás 10 e das 16 ás 19 horas

Diario Nacional

O SEGUNDO JORNAL, EM CIRCULAÇÃO, NO BRAZIL
MATUTINO PAULISTANO DE GRANDE CIRCULAÇÃO
As assignaturas iniciam-se em qualquer época
Anno — 40$000 — Semestre, 22$000
Para annuncios e assignaturas na succursal do Rio de Janeiro

ODEON — GLORIA — PALACIO

FILMS SYNCHRONIZADOS, CANTADOS E MUSICADOS EM APPARELHOS MODERNOS DA WESTERN ELECTRIC CO.

HOJE e AMANHÃ — Ultimos dias — A FOX FILM apresenta
SUE CAROL e BARRY NORTON
no film synchronizado
"QUEM MANDA NO CORAÇÃO"
Complemento: — VOZES DE ITALIA (canções) e Fox Movietone Jornal n. 15.
HORARIO: — 2,00 — 3,40 — 5,20 — 8,15 e 10,00.
Preços: — Poltronas: 4$000

HOJE e AMANHÃ — Ultimos dias — A METRO GOLDWYN-MAYER apresenta
William Haines e Josephine Dune
na esplendida comedia
"BANCANDO O TROUXA"
Complemento: — Orchestra de Saxophone de Cylde Doer e Desenhos animados.
HORARIO: 2,00 — 3,40 — 5,20 — 8,15 e 10,00.
Preços — Poltronas, 4$000

HOJE e AMANHÃ — Ultimos dias — A METRO GOLDWYN-MAYER apresenta
JOHN GILBERT e GRETA GARBO
na grandiosa producção sonora
"MULHER DE BRIO"
Complemento: Yvette Gurgel (novas canções) e Metro News n. 110.
HORARIO: 2 — 4 — 8 — 10 hs.
Preços: Matinée. Polt. 4$000 — Balc.: 3$000 — Soirée: Poltr.: 5$000. Balc. 4$000.

COMPANHIA BRASIL CINEMATOGRAPHICA

Theatro São José

Empresa Paschoal Segreto
Sessões continuas a partir de 2 horas.
HOJE — "CINEMA SONORO"
A empolgante super-producção musicada e synchronizada da Paramount:
PERFIDIA
Com Emil Jannings, Esther Ralston e Gary Cooper.
Como complemento: — "Ecos da Broadway", musicada e synchronizada; e "Fantasia Triumphal do Hymno Nacional Brasileiro", pela grande pianista Dyla Tavares Josetti.
SEGUNDA-FEIRA:
"Mulher sem Deus"
Com Lina Basquette, Noah Beery, Marie Prevost, Julia Faye, George Duryea.
Como complemento: — O completa descripção filmada do sensancional encontro:
Cariocas x Paulistas
(Vide annuncio especial)

Segunda-feira — THEATRO S. JOSE' — Segunda-feira

MULHER SEM DEUS

O primeiro super-film synchronizado do genio do cinema CECIL B. DE MILLE, com um elenco soberbo: LINA BASQUETTE, NOAH BEERY, MARIE PREVOST, JULIA FAYE — Um film que tem alma, um cyclone de emoções:
Como complemento: A completa descripção filmada do sensacional encontro: CARIOCAS X PAULISTAS

THEATRO RECREIO

EMPRESA A. NEVES & CIA.
HOJE —— A's 7 3|4 e 9 3|4 —— HOJE
Começam as representações da revista modelar de MARQUES PORTO e LUIZ PEIXOTO, os "azes" que têm batido todos os "records", no theatro da preferencia do publico.
40 quadros da mais esfusiante alegria, de inimitavel comicidade e de requintada fantasia
PATRIA AMADA
Delicado cadeau de Bôas-Festas que a empresa dá ao publico da cidade
Musica encantadora de J. CRISTOBAL, VASSEUR e ARY BARROSO — Papeis de brilhante effeito por ARACY CORTES, OLGA NAVARRO, MESQUITINHA, PALITOS, JUVENAL FONTES e J. FIGUEIREDO
5 Notaveis Estréas — Zaira Cavalcante, Elza Gomes, Lelita Rosa, Elisa Brown e Arthur Brown
O authentico Dr. Jacarandá no palco do Recreio!
UMA GRANDE NOVIDADE — A sumptuosa galeria de crystal que apparecerá no 1.º acto, um arrojo de concepção!
Guarda-roupa luxuoso e vistoso, confeccionado nos ateliers da empresa, sob a direcção de J. CAMPOS
Scenarios de grande effeito, de JAYME SILVA e RAUL DE CASTRO
AMANHÃ: 1.ª matinée ás 2 3|4 - PATRIA AMADA

Rendas do Ceará

Novo sortimento recebeu a CASA "BOHEMIA"
AVENIDA PASSOS, 26

CONCURSO DO "DIARIO CARIOCA"

5:000$000 EM PREMIOS

O DIARIO CARIOCA resolveu fazer um concurso entre os seus agentes de publicidade e os que até esta data não tenham ainda trabalhado neste jornal.

São as seguintes as bases do concurso:

1º) — Os nossos agentes e outros agentes de publicidade, para concorrerem á prova, deverão se inscrever na secção de publicidade do DIARIO CARIOCA até o dia 31 de dezembro do corrente anno.

2º) — Os premios estipulados pelo DIARIO CARIOCA são em numeros de 6, assim descriminados: 1º premio — 2:000$000; 2º premio — 1:000$000; 3º, 4º, 5º e 6º premios — 500$000, cada um.

3º) — O minimo estipulado para cada agente, é no total de 30:000$000 nos mezes de janeiro, fevereiro e março.

4º) — O primeiro premio caberá ao agente ou Agencia que maior quantia dér nos 3 mezes, além do minimo de 30:000$000.

5º) — Os premios restantes serão distribuidos na ordem de collocação dos outros agentes pelo quantum angariado de annuncios da seguinte fórma:

O 2º collocado é preciso que tenha mais de 25 contos de annuncios e os outros 4 collocados mais de 20 contos.

6º) — A contagem dos annuncios começa no dia 1º de janeiro e termina no dia 31 de março de 1930.

A secção de publicidade do DIARIO CARIOCA prestará melhores informações sobre este concurso.

EMPRESA PUBLICIDADE
A Eclectica
AV. RIO BRANCO 137-1º
PHONE N. 2356
RIO

Assignaturas de Jornaes e Revistas

Ao se approximar o fim do anno, as administrações dos jornaes e revistas ficam assoberbadas com o accumulo de serviço das tomadas e reformas de assignaturas.

Para evitar contrariedades, e para que se possa ser attendido com presteza, é necessario cuidar desse assumpto, com bastante antecedencia, o que permittirá que o trabalho seja feito com toda a regularidade.

Quem desejar tomar ou renovar a assignatura de qualquer publicação do Brasil, poderá dirigir-se á "A ECLECTICA", á Rua Tres de Dezembro, n.º 12, em São Paulo, ou á Avenida Rio Branco, n.º 137, no Rio de Janeiro, — que será attendido promptamente.

"A ECLECTICA" cobra exactamente, os preços das assignaturas estabelecidas pelas revistas, jornaes, etc., sem augmento algum e distribue gratuitamente ás pessoas que tomam assignaturas por seu intermedio, valiosos brindes.

Segunda-Feira
Uma valiosa documentação scientifica sobre a Africa dos nossos dias numa pellicula cultural da UFA
UM GRANDE FILM DE GRANDES SENSAÇÕES

NA TERRA NEGRA DOS MYSTERIOS no RIALTO

PROGRAMMA UFA URANIA

THEATRO LYRICO

EMPRESA N. VIGGIANI
GRANDE COMPANHIA ITALIANA DE
OPERETAS
ODETTE MARION
ESTRÉA — SEGUNDA-FEIRA, ás 20.45
Primeira representação, no Brasil, da opereta de C. Lombardo e Renato Simoni, com musica de G. Pietri (o mesmo autor de "Addio Giovinezza")
PRIMAROSA
BILHETES A' VENDA COM GRANDE PROCURA

Quer ter as mais gratas emoções sportivas?
FREQUENTE SEMPRE O
Electro-Ball
Rua Visconde do Rio Branco, 51

Josephine Baker... tambem faz uso do petroleo Soberana contra a caspa e quéda dos cabellos. Com isso Ella evita o uso de oleos e brilhantinas.

Prof. OSWALDO BARBOSA

CATHEDRATICO DA FACULDADE DE MEDICINA DO PARA'.
Clinica Medica
(figado, estomago, pulmões e coração)
Exames de laboratorios (sangue urina, leite, fezes, escarros) Raios X (diagnostico, tratamento estereoscopias). Alta frequencia. Banhos hydro-electricos e de luz. Raios utra-violetas e infra-vermelhos. Diathermia. Consultorio: 7 de Setembro, 135 — 3º andar, 10 ás 12 e 3 ás 5. Telephone Central 0598. Residencia: Paulino Fernandes, 32 (Botafogo) Tel. Sul 2231.

Theatro Republica

Grande Companhia Lyrica Italiana
Temporada de verão
HOJE — A'S 8 3|4 — HOJE —
Pela segunda vez nesta temporada. Um dos grandes exitos da Companhia. A Opera em 4 actos de Puccini. Distribuição: Mimi, Matilde Russo; Mussette, Tina Lebardi; Rodolfo, Francesco Pierelli; Marcello, Gino Frosini; Colline, Lisandro Sergenti; Schaunard, G. Faine Galli; Alcinadores e Benoite, T. Bruno; Parpignol, C. Gatti.
BOHEME
Preços das localidades — Frizas, 45$000; Camarotes, 40$000; Poltronas, 9$000; Balcões 1ª fila, 8$000; Balcões outras filas, 7$000; Galerias, 4$000; Geraes, 3$000.
AMANHÃ, em matinée, ás 2 3|4 — FAVORITA — Protagonista: Gabriella Galli. — O maior successo da Companhia. — — A' noite, ás 8 3|4 — RIGOLETO — Protagonista, Gioachino Villa.